EL DIARIO PALENTINO

Viernes, 27 de Abril de 1990 — EL DIA DE PALENCIA — Núm. 15.139. Precio 60 pesetas

Fundado en 1881

Luis Martínez Noval, nuevo Ministro de Trabajo

Ex diputado socialista por Asturias y profesor de Ciencias Económicas

Madrid. (Efe).

El diputado socialista por Asturias, Luis Martínez Noval ha sido nombrado hoy nuevo ministro de Trabajo en sustitución de Manuel Chaves, designado candidato del PSOE para las elecciones autonómicas andaluzas.

El nombramiento de Martínez Noval fue anunciado hoy por la ministra Portavoz, Rosa Conde, al término de la reunión del Gabinete, presidida por Felipe González.

El nuevo ministro de Trabajo, que tomará posesión el próximo día 3, tiene 41 años y actualmente ocupaba la presidencia de la Comisión de Economía del Congreso de los Diputados y la secretaría general de la Federación Socialista Asturiana (FSA-PSOE).

El ministro de Trabjo es licenciado en Ciencias Económicas. Está casado con pilar Sáenz de Jubera y es padre de dos hijos.

Próximo a Soma-UGT, sus paisanos le califican como guerrista dentro del PSOE.

Nació en Infiesto (Asturias), el 3 de julio de 1948.

Ingresó en el PSOE en 1977, de 1979 a 1982 fue secretario de estudios y programas de la Federación Socialista Asturiana-PSOE, y en 1982 fue elegido diputado del PSOE por Asturias y reelegido en las elecciones posteriores a las que acudió como cabeza de lista.

Martínez Noval fue economista en la Cámara de Comercio de Oviedo y profesor de teoría económica en la Facultad de Ciencias Económicas de la Universidad de Oviedo.

Es vocal del Consejo Social de la Universidad de Oviedo y de la Asociación española de Ciencias Regional.

AUN SIN CABALLOS.- SEVILLA.- **Unas muchachas vestidas con el clásico traje de flamenca pasean por el Real de la Feria de Abril de Sevilla que, a pesar de la ausencia de caballos, presenta una gran animación. (EFE)**

Dubcek, investido Doctor «honoris causa» por la Complutense

Madrid, (EFE).- El Presidente del Parlamento Checoslovaco, Alexander Dubcek, fue investido esta mañana doctor "honoris causa" por la Universidad Complutense de Madrid.

Esta institución acordó, a propuesta de la Facultad de Ciencias Políticas y Sociología, la investidura de Dubcek, a quien calificó como "firme defensor del socialismo democrático" y "artífice excepcional" de los cambios políticos y económicos acaecidos en su país y el resto del Este de Europa.

El acto de investidura fue presidido por Gustavo Villapalos, Rector de la Universidad madrileña, y por el presidente del Congreso, José Félix Pons.

En su discurso de investidura, Dubcek subrayó el fracaso de los países del Este en la consecución de los ideales socialistas, mientras que reconoció el avance del capitalismo merced a "el pluralismo, la ausencia de la fuerza, la democracia y las libertades cívicas".

Genscher, Premio Príncipe de Asturias a la Cooperación Internacional

Oviedo, (EFE).–El ministro de Asuntos Exteriores de la República Federal de Alemania, Hans-Dietrich Genscher, ha sido galardonado con el premio Príncipe de Asturias de Cooperación Internacional, fallado hoy en Oviedo.

Genscher fue finalista junto con el líder del Consejo Nacional Africano Nelson Mandela, y con el presidente de Checoslovaquia.

Los premios, consistentes en cinco millones de pesetas y una estatuilla del artista español Joan Miró serán entregados por el Príncipe de Asturias, Felipe de Borbón, a finales de este años en Oviedo.

GENSCHER SE SIENTE "SUMAMENTE HONRADO"

Bonn, (EFE).–El ministro federal alemán de Exteriores, Hans Dietrich Genscher comentó sentirse "sumamente honrado", poco después de conocer la noticia sobre la concesión del Premio Príncipe de Asturias a la Cooperación Internacional.

"Es un gran honor y supone una alta responsabilidad de mantener el curso en la política de paz europea", afirmó el jefe de la diplomacia alemana, según informó a EFE un portavoz de su Ministerio.

Hans Dietrich Genscher es el más veterano de los ministros de Exteriores del mundo, cargo que ocupa en Alemania Federal desde el 16 de mayo de 1974, y uno de los políticos más activos en el acercamiento entre el Este y el Oeste.

PALENCIA

La Casa de Cultura vuelve a ser motivo de polémica entre los grupos del Ayuntamiento (Página 5)

Comisión Municipal de Bienestar Social: Actividades para la 3ª edad (Página 5)

UGT y CC.OO., juntos en la celebración del 1º de Mayo (Página 6)

III Jornadas de Automoción en el Instituto Camino de la Miranda (Página 6)

Fallo de los concursos de Educación Vial (Página 7)

Embalse de Vidrieros: Los Ayuntamientos de la zona iniciaron de la zona iniciarán un contencioso administrativo (Página 8)

Los sindicatos valoran negativamente los planes de viabilidad para el Grupo Bergel (Página 8)

Los Sindicatos Obreros Católicos celebran la fiesta de su Patrono (Página 9)

Actos del Inserso con los pensionistas (Página 9)

El Consejo de Ministros de Agricultura de la CE aprobó los precios para 1990 (Página 25)

DESDE LA PRIMERA PESETA SIN COMISIONES

Hasta un 15%

Depósito Mensual

T.A.E.
1M — 12%
3M — 13%
5M — 13'50%
10M — 14%
50M — 15%

Tel. 900 19 19 19

BNP

Grupo Banque Nationale de Paris

R.B.E. 363/90

M.C.D.2022

SABADO 28

Santoral: Ss. Pedro Chanel pb. y m.; Prudencio, Pánfilo, Marcos, Patricio obs.; Teodora, Dídimo, Acacio, Menendo, Polieno, Afrodisio, Caralipo, Agapito, Eusebio, Polión, Vidal, Valerio, Ursicino ms.; Luis M.ª Grignion de Monfort cf.

Sale el sol a las 07,18 h. y se pone a las 21,07 h. La luna sale a las 09,33 h. y se pone a las 01,36. Cuarto creciente el 1 en Leo.

Refrán: "Cada uno en su casa y Dios en la de todos".

EFEMERIDES

1240 Traslado de la Universidad de Palencia a Salamanca, donde adquirió celebridad internacional.

1484 Conquista de la isla de Gran Canaria por Pedro de Vera.

1832 Real Cédula por la que se sustituye en España la horca por el garrote.

1919 Las potencias triunfantes en la guerra aceptan el proyecto del presidente Wilson de crear una Sociedad de Naciones.

1935 Inauguración del ferrocarril suburbano de Moscú, con un recorido de 82 kilómetros.

1945 Son fusilados en Dongo (localidad del norte de Italia) Mussolini y su amante, Clara Petacci, por orden del Comité de Liberación de la Alta Italia.

1970 Se implanta por primera vez en un paciente un marcapasos alimentado por energía nuclear, en Francia.

EL DIARIO PALENTINO
EL DIA DE PALENCIA

Palencia: Mayor, 67 – 34001. Apartado de correos, 17
Teléfono: Redacción, 744822. **Anuncios y suscripciones,** 740417
FAX, 743360 **Depósito Legal:** P-2-1958

Presidente editor: José Luis Alonso Almodóvar; **Gerente:** José Luis Alonso Cruz

Director: JOSE MARIA RUIZ DE GOPEGUI Y SANTOYO. **Redactor jefe:** Gonzalo Ortega Aragón
Jefe de talleres: Francisco del Campo

Ventanal

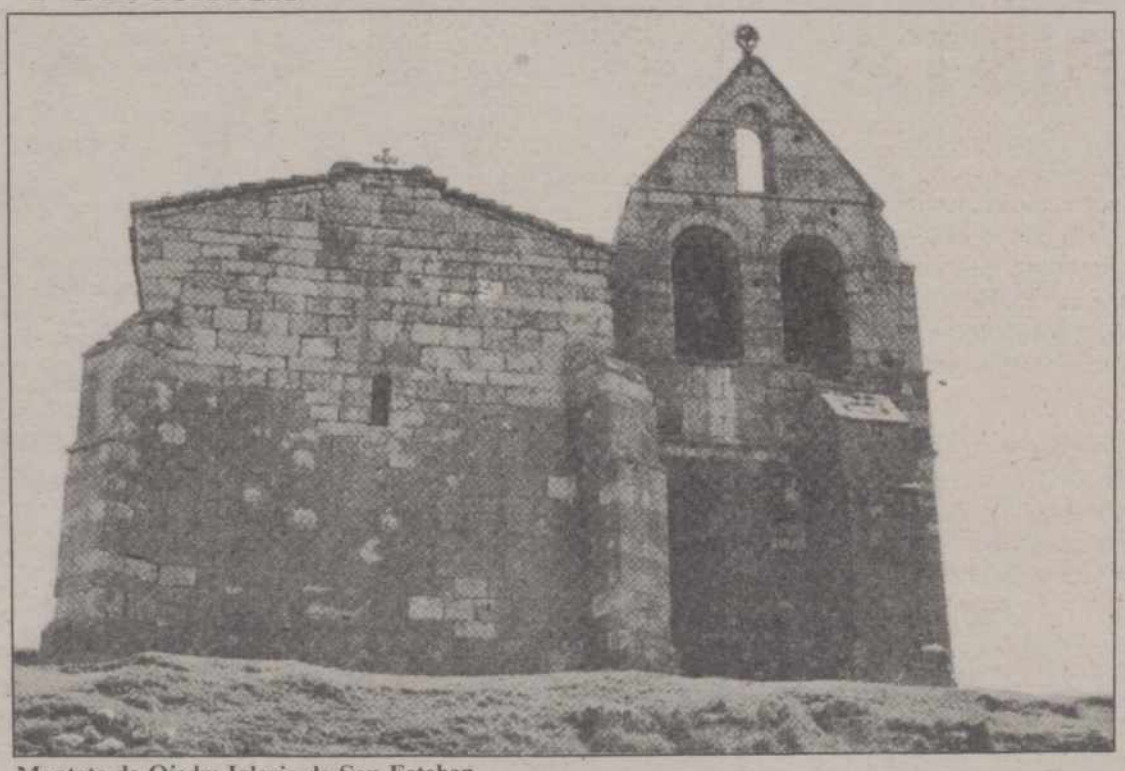

Montoto de Ojeda: Iglesia de San Esteban.

Si desea publicar fotografías de su localidad en el "Ventanal", envíelas a El Diario Palentino. Redacción. C/ Mayor, 67 - 34001 Palencia. Indique el lugar y el autor. Formato

CARTELERA

DONSANTIAGO: *"Delitos y faltas"* (5,30-8,15-10,45)

REY DON SANCHO: *"El Club de los Poetas Muertos"* (5,30-8,15-10,45)

CINE ORTEGA: *"Pareja enloquecida busca madre de alquiler"* (13) (5,30-8,15-10,45)

AVENIDA 1: *"Lambada: el baile prohibido"* (T.) (5,30-8,15-10,45)

AVENIDA 2: *"Asuntos sucios"* (18) (5,30-8,15-10,45)

AVENIDA 3: *"Disparate nacional"* (13) (5,30-8,15-10,45)

AVENIDA 4: *"Los fabulosos Baker Boys"* (T.) (5,30-8,15-10,45)

SORTEOS

Lotería primitiva

Jueves, 26 de abril

14-20-29-31-37-45

C 44

BONOLOTO

Domingo, 22 de abril

9-15-25-44-46-47

C 48

Lunes, 23 de abril

12-19-24-25-38-42

C 49

Martes, 24 de abril

1-2-22-36-41-42

C 11

Miércoles, 25 de abril

19-26-39-40-47-48

C 34

ONCE

n.º premiado ayer

84945

FARMACIAS

Viernes, 27: D. José María González Manteca (Mayor, 104) y don José Fernando Aragón Pajares (maldonado, 2).

Sábado, 28: D. Rafael Becerril Lerones (Colón, 20) y doña Natividad Rubio Fernández (Plaza San Pablo, 4).

Servicio Nocturno: Don José María Fernández Nieto (Mayor,40). Tfno. 742470. Diariamente desde las 10,30 de la noche.

TELEFONOS

Hospital General "Río Carrión"	72 29 00
Urgencias H."Río Carrión"	74 40 11
Hospital Provincial "San Telmo"	72 82 00
Casa de Socorro	72 24 81
Clínica Cruz Roja	72 41 00
Cruz Roja (urgencias)	72 22 22
Clínica "Virgen de la Salud"	74 77 00
Ambulancias	75 22 40
Policía (urgencias)	0 91
Policía Nacional	74 27 15
Protección Civil	0 06
Bomberos (Palencia capital: 080)	72 11 11
Subsector de Tráfico	72 06 88
Guardia Civil	0 62
Policía Municipal	74 76 77
Ayuntamiento	74 97 00
RENFE -información-	74 30 19
Autobuses RENFE	74 32 22
Taxis: Parada Federación	74 21 26
" " Pasaderas	74 08 10
" " San José	72 00 16
" " San Lázaro	72 20 76
" " Est. RENFE	74 39 19
Iberduero, averías	74 25 57

ACTOS Y CONVOCATORIAS

Jornadas de poesía: Dentro de las V Jornadas de poesía que organiza el grupo "Astrolabio", hoy viernes, día 27, intervendrán Ventura Mazón y Eduardo Fraile Valles, en la sala D. Sancho, de Cajapalencia, a las 8 de la tarde.

Técnico auxiliar: Hasta el 11 de mayo permanecerá abierto el plazo de matrícula en las pruebas de evaluación de enseñanzas no escolarizadas para la obtención del título de Técnico Auxiliar correspondiente a la Formación Profesional de primer grado. En el I.F.P. Camino de la Miranda.

Adoración nocturna: La sección de adoración nocturna femenina tendrá su vigilia mensal mañana sábado, a las 10.30 de la noche, en la capilla de las Hermanas Nazarenas.

Triduo: Este viernes, día 27, comienza el triduo en honor a Santa Catalina de Siena. Los cultos serán a la hora de costumbre, en la iglesia de San Pablo.

Apostolado de la oración: Mañana sábado, a las 6 de la tarde, se celebrará la reunión mensual de consiliarias y celadoras en la residencia de los Padres Jesuitas.

Consejo de la Juventud: El Consejo Provincial de la Juventud invita a participar, con motivo del 1 de mayo, en las actividades que tendrán lugar el lunes, 30, a las 7 de la tarde, en el tramo peatonal de la Calle Mayor.

ACUP: La Asociación Cultural Universitaria Palentina entregará mañana sábado, a las 6 de la tarde, en "El Bulevar", los premios correspondientes al concurso de cómics y al torneo de tenis de mesa organizados por dicha asociación.

M.C.D.2022

CIGARRISTA

Sacas un cigarrillo, perfecto cilindrín empaquetado, lo prendes fuego y te lo fumas con una monotonía casi física, como quien respira o parpadea, como si te rascases la oreja o te frotases un ojo. O sea que apenas te das cuenta y alrededor sólo queda un breve aroma y cierta espesura humeante, quizá cierta atmósfera de ansiedad porque fue visto y no visto, casi un tic respiratorio, un rictus desapercibido.

Y es que, con los emboquillados y prefabricados, ya apenas quedan cigarristas como los de antes. Que hacían de su consumición tabaquera todo un rito, un ceremonial de deleite, una acrobática y manual doma de ansiedades. Que llegaba a callejera solemnidad, cuando el fumador estaba en intrascendente tertulia de solana.

De pronto, decidía fumar un cigarro. Y sacaba del bolsillo la petaca, como quien por fin se atreve a mostrar un tesoro. Una petaca de vientre ovalado, que acariciaba con sus manos encallecidas en una parsimonia de macho enamorado. Ya la petaca despedía un fuerte olor a tabaco recio, de grano gordo. Y el ambiente era ya litúrgico, con plena participación de fieles y catecúmenos.

De otro bolsillo salía el librito de papeles engomados, de donde sacaba una hoja en tirones rituales, mientras la tertulia se hacía lenta golondrina que revoloteaba los majuelos y las calles del pueblo y se metía, ventanilla adentro, hasta las intimidades hogareñas.

Abría la petaca y descargaba una ración de tabaco sobre la palma de la mano, llenando ya la solana de olores tropicales y silvestres. Y mientras el cigarrista echaba leña verdiseca a la conversación, trillaba con sus dedos aquel tabaco a granel y natural, en una acción gozosamente molinera.

La trilla sobre el papel, liar el cigarrillo era ya sublimación de artesanía, las yemas de los dedos distribuyendo el cargamento, tentando redondeces, tapando extremidades. Hasta darle salivilla a la goma del papel, con una mueca absolutamente ridícula pero magistral, que sólo le faltaba al cigarrista dar la vuelta al ruedo con el envoltorio y salir al medio de la plaza triunfal y ovacionado.

Estaba hecha la faena, pero todavía el tacto tendría unos momentos de placer, estirar y redondear, taponar y alisar, remate delicioso de la obra, reiteración gozosa del artista, posesivo de formas y encuadres, en puro éxtasis de escultor que va a hacer hablar a sus figuras.

La maraña de la tertulia se había subido reloj arriba, en tonos vacilantes. Y el cigarrista sacaba la espada de matar, o sea el mechero, con el que también marcaba tiempos y parsimonias, mientras miraba alrededor y al horizonte, con un clamor de atenciones. Y chiscaba su mechero al aire, una vez en fallo programado y otra vez en lumbre, y arrimaba el ascua al cigarro en vaivenes controlados para estirar aún más la oficiante solemnidad tabaquil.

Y ya la lumbre en el cigarro, la primera bocanada, densa, ansiosa y frutal. Mezclando humos con sentencias. Casi con un gozo místico garganta adentro, envuelto en un incienso campero, el cigarrista chupaba y chupaba, con intervalos de recreo. Y ya sólo le faltaba, blancura de humos y los ojos acristalados, elevarse lentamente hasta los cielos.

RETABLILLO

EXITAZO

En algunos rotativos de circulación nacional acaban de insertar resúmenes del «Libro de visitas», donde se fueron reflejando las que en el Despacho de la Delegación del gobierno en Sevilla recibía el inefable y aprovechado Juan Guerra. Relación interminablemente monótona, pero que no pocos han leído de cabo a rabo, pues, aparte de otras connotaciones, el asunto entraña cierto morbo.

En ese frondoso bosque de nombres han aparecido los de unos cuantos empresarios, a quienes «la prensa canallesca» ha tenido el atrevimiento de presentar como socios de «El Hermanísimo». Ahora bien, como según el propio Alfonso Guerra manifestó en el Congreso, su hermano jamás empleó del despacho para llevar a cabo ningún tipo de negocio, hemos de convenir que los visitantes acudieron para rellenar «la bonoloto» o para preguntar cómo jugar en el boleto de la quiniela los partidos del Betis.

Lo que está claro es que si algún avisado colega cayera en la cuenta de publicar el «Libro de visitas», con someras explicaciones sobre la personalidad de los visitantes, «se forra». Un «best-seller», el exitazo del año... Juan Guerra, que las de Rosendo Naseiro.

Como quiera que los políticos jamás mienten, hemos de llegar a la conclusión de que nosotros hemos visto otra «tele» distinta; algún canal desconocido, que se los cuela por la antena abajo desde Dios sabe dónde.

Porque la primera vez que en esa desconocida televisión hablaron del «caso Juan Guerra» fue cuando emisoras y periódicos llevaban un mes contando pelos y señales de sus pingües andanzas. Y la noticia apareció como metida de rondón, en cualquier breve esquina de los informativos.

En cambio, cuando a Naseiro «lo empapelaron», abriendo y cerrando con su caso los informativos, mañana, tarde y noche, ofreciendo toda clase de pormenores, curándose en salud, eso sí, metiendo de vez en cuando la expresión «presunto», que no sirve para nada, porque nada disimula. Y todo ello, con la permanente presencia del anagrama del Partido Popular al fondo. ¿Existe, por otro lado, algún espectador que haya visto una sola vez, presente Juan Guerra en pantalla, el puño con la rosa?...

Por eso exclamamos que «¡Jó, con el Candau!». Ese ha entrado en la casa con la lección bien aprendida.

¡JO CON CANDAU!...

No se ha andado por las ramas el recién estrenado director general de TVE, Julián García-Candau. Sin mover un solo músculo de la cara, seguramente los tiene ya petrificados, ha asegurado que en la «tele», donde no existe ningún tipo de dirigirmo y la pluralidad política-informativa ni se puede aguantar de tan generosa como fluye, se han tratado con la mismo objetividad la noticias sobre

INICIATIVA

Suponemos al lector enterado de la iniciativa del empresario de Huelva. Agobiado el hombre por las deudas, pues el negocio no da ya para más, con impuestos, arbitrios, tributos y obligaciones en cascada, no ha tenido mejor iniciativa que llamar al notario y con debida solemnidad protocolaria hacer donación de sus bienes al presidente del Gobierno, Felipe González. Suponemos que no le habrá cedido también las facturas pendientes, pues entonces estaríamos ante un regalo envenenado.

Lo que tampoco sabemos es si el presidente habrá aceptado; andaluz es también y, por tanto, de buen humor; pero últimamente parece que no admite de buen grado las bromas.

Claro que si el presidente rehusara, podría transferir la donación a Juan Guerra. Dada su agilidad para los negocios y la habilidad para hacer florecer duros donde ni cardos florecían, a lo mejor es capaz de poner el negocio a flote. Si así fuera, él podría hacerse cargo de las empresas de media España...

PARA COMENTAR

Seguramente va a dar bastante que hablar la decisión de los Obispos, que han decidido que la festividad del Corpus se traslade al domingo. ¿Razones? Los barullos, que se han producido ante la falta de fechas en el calendario de fiestas. Tal argumento hace esperar que este «trasvase» sea provisional y que el Corpus Christi vuelva a celebrarse, conforme a la tradición cristiana, el jueves.

En otros tiempos se habría admitido la decisión episcopal «sin pestañear», pero vivimos una época, en la que casi todo se cuestiona. Sin olvidar, que los fieles recordarán la firmeza de los prelados, cuando «arriba» intentaron llevar a otro día la festividad de la Inmaculada. Entonces se les aplaudió sin reservas.

Se acatará al decisión, pero sin convencimiento.

P.M.B.

M.C.D.2022

¡Confiesa, confiesa, confiesa!

Pedro CARREÑO

Bien saben ustedes, queridos y pacientes lectores, que en nuestro país para opinar sobre la Justicia hay que caminar no sólo con pies de plomo, sino incluso hacerlo de puntillas y como si estuviésemos pisando huevos. Por decir aquello de que "la justicia es un cachondeo" fue procesado un importante alcalde, y por rozar al parecer los flecos del Código Penal fueron denunciados por el Fiscal General el director de un diario de Madrid y el dibujante Ramón, aunque los jueces se opusieron al procesamento. ¿Es todo lo que sucede culpa de los jueces, y el pésimo funcionamiento de la Justicia por la imprecisión de las Leyes? Acaso las dos cosas al tiempo, porque si bien a la Justicia se la representa con una venda en los ojos y por tanto ciega, jueces hay que pretender tener vista de rayos X, y saber de antemano cuanto pueda resultar de un proceso. Además de que hay procesables notorios que campan por su respetos, y otros a los que casi se aplica el tercer grado. Al menos sicológicamente. Y que sometidos a tortura mental –sin que nadie les toque un pelo de la ropa– igual confiesan una conrrupción que se acusan de la muerte de Julio César.

Esta cuestión de hasta dónde y cómo debe llegar la indagación de la Justicia, se ha planteado hace unas semanas con motivo de ciertas detenciones en Valencia y en Alicante, hechas de tal manera con secreto que los parientes de los detenidos llegaron a creer que estos habían sido secuestrados, y que estaban en poder del GRAPO o de ETA. No era así, y el juez Manglano los tenía enjaulados sin infracción alguna del procedimiento, aunque eso sí, aplicándoles una norma que estaba hecha para crímenes de terrorismo, y que permite la indagación secreta, no conceder al detenido otro abogado que el de oficio, y desear que en esta lotería de la defensa le asista la suerte. Nada en común con esas detenciones que ven ustedes en las películas, y en las cuales los policías incurren en delito si antes no recuerdan a los detenidos que tienen la plenitud de sus derechos. Entre los cuales figura contar desde el primer momento con un abogado defensor y no estar incomunicado en ningún momento. Más aun, todo el procedimiento es nulo si no se invocan y reconocen tales derechos. Pero eso aquí parece letra muerta.

En el antiguo procedimiento procesal penal, el detenido era de hecho un ser indefenso, al cual se interrogaba durante largas horas y aun durante días, aplicándole el tormento. No el tormento moral de veinticinco horas de interrogatorio y la prisión incomunicada, sino el tormento físico, por el látigo o el fuego. "Avaler le morceau", dicen los franceses, tragarse el bocado, que tenía que ser muy duro cuando dolían al tiempo el alma y el cuerpo. Al detenido o simple sospechoso se le conminaba con aquello de "confiesa, confiesa, confiesa", mientras el verdugo apretaba las cuerdas, daba vueltas a la rueda o ponía al rojo sus sinistras herramientas. "Confiesa, confiesa". Y siempre se acaba confesando algo, porque las gentes con la conciencia del todo tranquila han de ser muy pocas. ¿Quién no ha heho alguna travesurilla en su vida? ¿Quién no ha pagado a Hacienda menos de lo que debe, o ha ocultado algo en el más íntimo recoveco de su conciencia? ¿Quién, detenido y largamente incomunicado, no está dispuesto a confesar algo para salir libre y volver a contemplar la tierra y el cielo?.

No se si todo esto ha sido bien examinado por el juez Manglano, a quien desde aquí confieso y declaro todos mis respetos. No creo que hayan influido en su labor de investigar a presuntos delincuentes –casualmente todos del Partido Popular– esos antecedentes que algún periódico le ha reprochado, de ser o haber sido simpatizante del comunismo, o defensor de comunistas, o incluso estar casado con la hija de quien ha tenido profundas simpatías comunistas o aun las tiene. El comunismo, o cuanto de él queda, también merece mis respetos aunque esté pasando en los países llamados "del Este" una impresionante tormenta. Acaso algunos opinen que en este país tenemos judicialmente dos pesos y dos medidas, por no decir que hay dos leyes, una para los hermanos del Vicepresidente del Gobierno, y otra para los dirigentes del Partido Popular y para los técnicos o asesores de algunas grandes empresas. Tengo por el capital un respeto inmenso, pero decía en pasados tiempos el hoy olvidado señor Jruschof que "el primer millón de dolares sólo ha podido hacerse robando". En lo que coincido con el juez Manglano es que, cuando en muy poco tiempo se ha llegado desde pobre a millonario algo puede haber que se aclare con eso de "confiesa, confiesa, confiesa...". Pero desearía que el procedimiento fuese el mismo para Juan Guerra que para Naseiro. ¿Tenemos la misma Ley procesal para los amigos de Manuel Fraga que para los hermanos del Vicepresidente del Gobierno? Terrible sería que, en medio de una democracia formal, así no sucediese.

Hasta la muerte del viejo régimen –me refiero al de Fernando VII– eso del "confiesa, confiesa", estaba reconocido en las Leyes, y la Inquisición duró hasta la misma época, aunque ya careciese de verdaderos poderes. La Gestapo hacía con sus sospechosos lo que quería, y sucedía lo mismo con la GPU soviética. ¿Cuándo la detención indefinida roza los límites de la Ley y se convierte en tormento, en angustia mental, en declaraciones impugnables por haber sido obtenidas torcidamente? Un día, acaso no demasiado lejano, esto deberá investigarlo el Tribunal Supremo. Mas para antes y para después, conviene que todos seamos iguales ante la Ley y no que algunos sean mucho más diferentes que otros, y de hecho inmunes al rigor de las Leyes. Cuando esto así suceda, habrá triunfado el juez Manglano y la estatua de la Justicia ciega podrá irse quitando la venda. Pero que una Justicia ciega, será siempre una Justicia tuerta.

PALABRAS MAYORES

Amaños y apaños

San Lucas, 24, 13-35

Alberto A. Torres, S.J.

Hay soldaditos de plomo para colección y hay cristianitos de plomo fuera de colección: los soldaditos de plomo ahí van de marcha con su macuto a las espalda y los cristianos de plomo con sus dudas, desconfianzas y reservas, crisis, etc. de fe en el macuto.

Como aquellos dos que hacían las dos leguas de Jerusalem a la aldea, a Emmaus, con sus pies de plomo, con su plomo en el corazón y hasta en el ala: "Nosotros esperábamos...", es decir, antes.

FALSIFICACIONES AL DIA

Uno tiene la impresión, al ver llorar a la gente por algún chasco de religión, que nos vengamos de Dios como santamente podemos: ¿no nos hizo Dios a su imagen y semejanza? Eso dicen los libros sagrados. Pues nosotros hacemos a Dios a nuestra imagen y semejanza y ya está.

Le amañamos y apañamos... Los pueblos paganos se tallaron ídolos voraces, vengativos, sensuales, sanguinarios... según conveniencias, modos y pasiones propias. El ídolo es su autorretrato.

Los israelitas, dunas adelante por el Sinaí, fundieron un becerro de oro con las joyas saqueadas al salir de la explotación de Egipto y dijeron: "¡Ese es tu Dios, Israel!" Porque un ídolo becerril, pasional y alcahuete, era el que les iba y les interesaba.

Eso siempre. San Pablo se lo echó en cara a los griegos el día del discurso, y su fracaso, en Atenas. Allí arriba, en el Partenón, estaba a pie firme y a techo descubierto, la estatua de Palas Atenea, patrona de la ciudad, cuya punta de lanza era visible desde todos los mares del Atica. Y dijo: "No podemos pensar que la divinidad se parezca a oro, plata o piedra, esculpidos por la destreza y fantasía de un hombre". Ese hombre era nada menos que Fidias.

AMAÑOS DE DIARIO

De camino hacia la aldea, Jesús dio alcance a dos de los suyos, desertores y desnortados. Les habló de lo que el Mesías tenía que hacer: pasión, sufrimiento y muerte. Ni una palabra entendieron.

Ellos a lo suyo del judío: Mesías triunfador. Lo primero, que encabezara la subversión contra las fuerzas romanas de ocupación en Palestina. Luego emprenderla "por rutas imperiales" caminando hacia futuros de conquista. ¿Para qué le voy a contar, si no hace tanto que hemos llevado un cristianismo así de triunfalista por las calles y, eso mucho menos, en las vidas...?

Entonces... Si la enfermedad pone una carga de dinamita a los planes de la vida, si el hijo derrapa en alguna curva del camino o la hija se cobra un anticipo o la vecina sale pirómana de la fama y la honradez ajenas..., ¡qué difícil entonces que entendamos lo que es el Mesías! Pero, en fin, no haremos poco si, a regañadientes y todo, aguantamos mecha...divina.

APAÑOS DE CONVENIENCIA

Hay un Cristo real y un Cristo personal. Si el lector los enfrenta, encara, se llevará dolorosas sorpresas. Estamos otra vez en lo dicho: el suyo es un Cristo de falsificación, hecho a su imagen y semejanza, que, al no coincidir con el Cristo real, puede llevarle a chascos, sorpresa y crisis.

Observe el lector para su capote, y no se lo diga a nadie, cómo ha ido cambiando de Cristo; a lo largo de la vida se hace uno, muchos y todos los que hagan falta: uno de joven, otro de casada, uno de diario y otro para vacaciones, hasta uno honrado de pueblo y otro tramposo de ciudad, siempre elástico y adaptable al momento, a lo que uno es, necesita, quiere o gusta. Ya me contará cuál tiene ahora y con cuál se va a quedar... ¡Qué error, que gran error! ¡Qué chascos, qué crisis! Y todo por el amaño y el apaño...

M.C.D.2022

Acuerdos de la Comisión Municipal de Gobierno

Proyectos, Memorias Valoradas y pliegos de condiciones de varias obras

Pregunta conflictiva sobre la Casa de Cultura

En su sesión semanal de ayer la Comisión Municipal de Gobierno aprobó por unanimidad la licencia solicitada por Palencia de Viviendas S.A. para construcción de 81 viviendas y garajes en calles Doña Sol y Doña Elvira, Tello Téllez de Meneses y Filipinas. También aprobó las de Telefónica para instalar nuevas cabinas en Avenida de Brasilia esquina a calle Caracas, Avenida Modesto Lafuente esquina a calle Ruiz de Alda y calle San Juan de la Cruz esquina a calle San José. Las cabinas que quiere instalar en la Avenida Casado del Alisal esquina a calle Ignacio Martínez de Azcoitia y en la Plaza de San Pablo esquina a calle Santo Domingo de Guzmán tendrán que pasar a la Comisión de Patrimonio para que emita informe.

El portavoz socialista, Heliodoro Gallego, planteó que se solicite a Telefónica que en el casco antiguo las cabinas que instale respeten el entorno, como al parecer ya se ha hecho en otras ciudades.

Unánimemente aprobó la alineación urbanística relativa a solar de la calle Santiago 9 y las informaciones para adaptar un sótano a 14 plazas de garaje y local comercial en calle Rizarzuela 9 y 11 y para adaptar un local a oficina del Banco de Castilla en la calle Vizcaya esquina a calle Guipúzcoa.

Otros acuerdos de la Comisión fueron el de aprobar Memorias Valoradas y petición de subvenciones al INEM para ejecutar obras y servicios por trabajadores desempleados; el de proveer en propiedad una plaza de animador sociocultural a favor de Mª Enriqueta Requejo Reyes según propuesta del tribunal calificador de la oposición libre y el de adoptar acuerdos de jubilación forzosa por cumplimiento de edad a Antonio Bustillo Brasa, funcionario de la Policía Local en situación de excedencia. Dio asímismo el visto buenos a certificaciones de las obras de acondicionamiento de vestuarios e iluminación de los campos de fútbol "Las Ferrallas" y "El Cristo", remodelación de las Piscinas del Sotillo, instalaciones deportivas en el Ave María, pavimentación en varias calles del Poligonillo, reforma del local del Centro de Proceso de Datos en edificio del Ayuntamiento, acondicionamiento de pista polideportiva en la Casa Grande del Monte, colector del Recinto Ferial, urbanizacicón de la calloe Obispo Lozano y adaptación de local de oficinas municipales en la calle Menéndez Pelayo.

Aprobó una certificación sobre la remodelación de las piscinas del Sotillo

En adquisiciones acordó la de mobiliario destinado al Centro Social "Puentecillas" por un importe de 636.608 pesetas y la de material de oficina destinado a Depositaría y Negociados de Quintas, Cementerio y Estadística por importe de 65.346 pesetas, así como de material de imprenta con destino a esos mismo departamentos por importe de 54.000 pesetas.

PROYECTOS Y MEMORIAS

A propuesta de la Comisión de Obras y Servicios, la de Gobierno aprobó por unanimidad la Memoria Valorada para instalación de alumbrado en 23 marquesinas de parada de autobús, con un presupuesto que ronda los 2 millones, y el pliego de condiciones para adjudicarla mediante concurso; la Memoria Valorada para construcción de cabinas microfónicas en el Pabellón Municipal de Deportes y el pliego de condiciones para su contratación directa; la Memoria Valorada de zonas ajardinadas y bolera en el barrio del Ave María y pliegos de condiciones para su contratación directa; el pliego de condiciones para adjudicación por concurso de las obras de urbanización en entornos de las Casas de la Yutera y el expediente de contratación de las obras de acerado y ajardinamiento de la arteria A-1, tras haber quedado desierto el concurso correspondiente al no presentarse ninguna oferta.

El proyecto de mejora de abastecimiento de agua en el Monte El Viejo y su pliego de condiciones para contratarlo fue aprobado con los v otos favorables de PP-CDS y PSOE. IU votó en contra de la propuesta porque se tiene previsto adjudicar las obras de forma directa por la premura de tiempo.

RUEGOS Y PREGUNTAS

Los portavoces de IU y PSOE se interesaron por una tala de árboles que se ha realizado en la Avenida de San Telmo, cerca del paso a nivel y con motivo de la próxima construcción allí de un paso elevado sobre la vía del ferrocarril. Ambos recordaron el compromiso municipal de que debe comunicarse al Ayuntamiento la iniciativa de talar cualquier árbol. El concejal de Obras, José Antonio San Juan, dijo que los servicios técnicos municipales han sido informados del inicio de esas obras y de la imposibilidad de conservar esos árboles y añadió que podría sugerirse una plantación de árboles en los taludes del paso a nivel elevado una vez que finalice su construcción.

El portavoz socialista preguntó también si va a hacerse un plan para que la Policía Local tenga presencia en los barrios y cuándo va a entrar en funcionamiento esa Policía de Barrio, planteada en varias ocasiones por su grupo y prometida por el de Gobierno. Hizo esas preguntas a raiz de la reunión mantenida por los concejales socialistas con los vecinos del Barrio de San Juanillo en la que mostraron su malestar por la falta de vigilancia policial. Además trasladó a la Comisión el malestar del Consejo Escolar y de la APA del Colegio Ramón Carande ante un solar contiguo al centro donde se amontonan escombros, basuras y otros residuos. También ha manifestado su preocupación al respecto la Asociación de Vecinos del Barrio de Santiago.

LA CASA DE CULTURA

La pregunta más conflictiva de ese capítulo fue la planteada por el portavoz socialista sobre los motivos de que el Grupo de Gobierno no haya cumplido el acuerdo adoptado por Pleno el 14 de junio del 88 de solicitar la cesión de uso de la Casa de Cultura, en vista de que el Ministro de Cultura respondió a la interpelación de un senador palentino del PP diciendo que no se tenía conocimiento de que el Ayuntamiento hubiera presentado tal solicitud.

El Alcalde respondió que la pregunta del senador fue para ver qué voluntad tenía el Ministerio al respecto. Dijo también que era falsa esa respuesta de Semprún ya que el Ayuntamiento sí ha solicitado la cesión de uso de la Casa de Cultura y que en la moción presentada en pleno de febrero se pedía al Ministerio que trasladara al nuevo Archivo Histórico Provincial los documentos y legajos que aún permanecen en la Casa de Cultura, para poder pedir la reversión. Añadió que el Ministerio informó en su día que ese traslado no podría hacerse hasta que el nuevo Archivo no tuviera la dotación de personal necesaria y que incluso se le había negado a la Junta la entrega de las llaves para proceder al traslado de sus fondos.

Insistió asímismo en que no se puede pedir la reversión de la Casa de Cultura en tanto ésta siga cumpliendo su misión de Archivo Provincial. El portavoz de IU manifestó que la actual Casa de Cultura no cumple esas funciones ya que no hay biblioteca en ella y el archivo es un simple almacén de documentos. El portavoz del PSOE insistió en que se solicite la reversión de la Casa de Cultura aunque continuen allí los fondos del Archivo y dijo que la demora en el traslado no era mala voluntad por parte del Ministerio. El Alcalde y Sonia Lalanda insistieron también en que existe documentación que prueba que sí se ha pedido la cesión de uso.

Comisión Informativa de Bienestar Social

Actividades para la 3.ª Edad, cursos, subvenciones y renovación de convenios

La Comisión Municipal de Bienestar Social dictaminó favorablemente en su reunión de ayer la realización de distintas actividades dedicadas a la población de la Tercera Edad de los barrios de San Juanillo, Ave María y El Cristo, como proyecciones cinematográficas, excursión al norte provincial, representación teatral, concurso de baile y conferencia sobre el Plan Regional de Servicios Sociales. Esas actividades se llevarán a cabo entre los días 7 y 10 de mayo.

También dictaminó favorablemente la realización de cursos de prevención en drogodependencias dirigidos a policías municipales, personal de las CEAS y líderes juveniles, con una subvención municipal de 2.100.000 pesetas; la aportación de 200.000 pesetas a la Primera Muestra Internacional de Cine, organizada con el MEC y la UPP y la propuesta de renovar los convenios de colaboración suscritos con la Universidad Popular para el desarrollo de un programa de animación juvenil, así como con el Taller Permanente de Teatro, con la Oficina del Defensor del Soldado y con la Asociación Eva Luna.

En la reunión de ayer se propuso la firma del Protocolo de Colaboración con las Asociaciones de Vecinos, presupuestado en 4,4 millones, que se repartirán por igual las distintas asociaciones a excepción de las de Allende el Río y Santa Marina. Estas van a recibir únicamente una cantidad para sufragar sus fiestas, ya que el resto del año no organizan ningún tipo de actividades. Otro acuerdo de la Comisión fue el de dictaminar favorablemente que se subvencione el transporte urbano a los disminuidos psíquicos acogidos a ASPANIS.

Respecto a la convocatoria municipal para concertar plazas en campamentos infantiles organizados por asociaciones o colectivos ciudadanos, se han presentado ofertas por un total de 96 plazas y han quedado 4 vacantes. La JOC ha ofertado 16 plazas, el Club Sherpa 30 y el grupo Scout del Carmen las 50 restantes. El Ayuntamiento subvencionará a los niños palentinos que participen en esos campamentos con una cantidad de 10.000 pesetas como ayuda para costear sus gastos de asistencia.

Por último se informó sobre la campaña divulgativa que va a realizarse con motivo de la puesta en marcha de la Oficina de Información Juvenil y fue presentado el borrador del Reglamento de la Junta Arbitral de Consumo.

M.C.D.2022

UGT y CC.OO. irán juntos por segundo año consecutivo

Un 1.º de Mayo eminentemente reivindicativo, enfocado a la PSP y una negociación más ágil

Los secretarios generales provinciales de UGT y CC.OO., Javier Donis y Charo Bueno respectivamente, presentaron hoy en rueda de prensa su convocatoria conjunta del 1º de Mayo, con el lema "Por la Propuesta Sindical Prioritaria. Juntos podemos".

Charo Bueno

Javier Donis

Donis señaló que este 1º de Mayo destaca por dos cosas importantes: ser el segundo año consecutivo en que lo celebran conjuntamente los dos sindicatos mayoritarios y tener un carácter plenamente reivindicativo, ya que se va a pedir que la segunda fase de negociación de la PSP finalice con acuerdos satisfactorios para los trabajadores y se va a insistir en que la CEOE agilice los trámites de la negociación colectiva y la firma de los convenios. "En Palencia la negociación está muy atrasada y los sindicatos estamos siendo demasiado benevolentes con la patronal".

Charo Bueno, por su parte, dijo que siempre es importante celebrar el 1º de Mayo como jornada históricamente reivindicativa y que ahora en España tiene mucho más sentido todavía porque se va a iniciar la segunda fase de la concertación a nivel estatal, con temas tan difíciles como la reforma de la contratación y la fiscalidad, y fundamentalmente porque va a ser muy reivindicativo de cara a los empresarios. "En este país no se puede pretender seguir ganando dinero y ser muy competitivos a costa exclusivamente de los sacrificios de los trabajadores". De Palencia dijo que ahí están las movilizaciones del sector agrario y los casos de Explosivos y la minería del norte.

Los actos conjuntos del 1º de Mayo en Palencia son la manifestación que partirá del Salón a las 12,30 de la mañana para discurrir por la calle Mayor y acabar en la Plaza Mayor con la lectura del manifiesto elaborado por UGT y CC.OO. Aparte de esto, cada sindicato ha organizado otros actos por separado. Así, UGT celebrará una comida el mismo día 1 en las Huertas del Obispo, seguida de juegos y chocolatada para los niños, verbena a las 7,30 de la tarde y las 8,30 un acto político. CC.OO. por su parte va a celebrar el 30 por la noche una verbena popular con caseta informativa y reparto de limonada en la Plaza Mayor.

Ambos secretarios provinciales destacaron su iniciativa conjunta de enviar sendas cartas al Presidente de la Diputación y al Alcalde de Palencia para que se abra una mesa de negociación de la segunda fase de la Propuesta Sindical Prioritaria (PSP), en la que se llegue a acuerdos en temas como los empleados públicos, la participación sindical en esas Administraciones Locales, las viviendas y el medio ambiente.

Ambos secretarios manifestaron también lo difícil que es negociar con la Diputación y las irregularidades que comete en las contrataciones cuando debería dar ejemplo de creación de empleo y se refirieron a los planes de viabilidad para las empresas mineras del Grupo Bergel diciendo que tienen que estudiarlos a fondo, pero que en cualquier caso no están dispuestos a que sean rentables a costa únicamente de los trabajadores.

CARTAS AL DIRECTOR

Hundir la vía

Palencia, es la ciudad que me vio nacer, y donde residen mis padres, mis suegros y gran cantidad de amigos de la infancia y juventud. Acostumbro a visitar nuestra querida ciudad con relativa frecuencia y observo cómo afortunadamente aumenta paulatinamente el nivel de vida de sus habitantes. Tanto es así, que existe un gran parque automovilístico, y rara es la familia que no disfruta de la posesión de un coche.

La población está asentada en la margen no indudable del río Carrión y actualmente la línea de ferrocarril cruza la ciudad, pudiéndose hablar de palentinos que viven a un lado, u otro de la vía del FF.CC. bien en la zona más antigua o más nueva de la misma.

Existe un tópico que escucho muchas veces, en las charlas de café que frecuento, que dice "aquí en Palencia, mucha gente utiliza el coche hasta para cepillarse los dientes", y a ello se atribuye que sea imposible aparcar los vehículos dentro de la zona más antigua de la ciudad donde se asientan la mayor parte de los organismos oficiales y el comercio.

Hay que admitir que algo de realidad puede existir en ese dicho pero también es seguro que mucha gente se verá obligada a utilizar el coche para disminuir la distancia a recorrer andando, o para emplear menos tiempo en sus desplazamientos. En este sentido me permito clasificar los desplazamientos a pie en tres categorías: paseo agradable, paseo deportivo y "caminata fatigable". Cada persona de acuerdo a sus condiciones propias, no siente necesidad de utilizar ningún vehículo si la distancia a recorrer corresponde a la de un paseo agradable.

Las distancias dentro de la ciudad de Palencia están considerablemente aumentadas por la existencia del FF.CC. y ello incrementa la necesidad de utilizar vehículos dentro de la misma.

A nadie se le escapa que una buena solución para aminorar este problema, consiste en soterrar la vía del FF.CC. y es aquí donde llega mi pequeña aportación a este tema, afirmando como experto en la materia, que es una solución viable, y que en estos momentos en España se están realizando soterramientos del FF.CC. en terrenos de peores condiciones que los de Palencia, por motivos similares a los expuestos.

Asimismo, con objeto de que las autoridades palentinas y opinión pública en general, no crean que una petición de este estilo es algo desmesuradamente importante, he de señalar que en los proyectos actuales de autovías, se contempla por motivos sociales e incluso ecológicos, la depresión de las mismas, ejecutando tramos a veces en túnel, o simplemente cubriéndolas con estructuras que soportan tierras encima.

Quizás el caso más significativo sea la autovía Alicante-Muchamiel con alrededor de 8 kilómetros de falso túnel, para posibilitar el acceso de las personas a las playas adyacentes.

Roberto Anero Fernández
Ingeniero de Caminos Canales y Puertos

En el I.F.P. «Camino de la Miranda»

III Jornadas de Automoción

Durante los días 2, 3 y 4 de mayo se celebran en el Instituto de Formación Profesional "Camino de la Miranda" las III Jornadas de Automoción, de acuerdo al siguiente programa:

Día 2 de mayo

10,00 h. Inauguración de las Jornadas a cargo del director provincial del MEC:

10,15 h. Presentación de los videos "Actividad y equipamiento de talleres en automoción en Palencia" y "Un día en los talleres del Instituto".

11,00 h. Apertura de la Exposición que permanecerá abierta durante todas las Jornadas para todos los visitantes con la muestra de maquetas, murales, paneles y diverso material y trabajos realizados por los alumnos y relaccionados con la automoción.

Presentación de modelos de automóviles:
Alfa Romeo 164 V6
Peugeot 605
BMW M-3

12,00 h. Concurso de preguntas "Sobre ruedas" para alumnos de Primer Grado sobre el mundo del automóvil.

13,30 h. Proyección del video: "Salón del Automóvil Barcelona 89".

Día 3 de mayo

10,00 h. Charla-coloquio sobre seguridad e higiene en el mundo laboral, a cargo de Juan Guerra Pereira, técnico del Gabinete de Seguridad e Higiene en el Trabajo de Palencia.

11,00 h. Presentación y análisis de los modelos:
Opel Omega
Volvo 740

12,00 h. Conferencia y audiovisual "Vehículos de competición: Rallyes", a cargo de José Agustín Urquidi, director deportivo de la escudería Llanta.

13,30 h. Proyección del vídeo "Campeonato del Mundo de Fórmula 1".

Día 4 de mayo

10,00 h. Conferencia y audiovisual sobre el tema: "Suspensión hidroneumática" a cargo de personal de Palausa concesionario de Citroën en Palencia.

11,00 h. Exposición y estudio de automóviles:
Citroën XM
Renault 21 TXE ABS 5p
Volkswagen Corrado 16V

12,00 h. Concurso de preguntas "Sobre ruedas" para alumnos de Segundo Grado, sobre el mundo del automóvil.

13,30 h. Clausura de las Jornadas con entrega de premios y trofeos.

Durante las Jornadas permanecerá expuesta una muestra de material bibliográfico sobre el mundo del automóvil.

Concierto.- En la foto de LUIS, la jóven Patricia de la Vega Martín, durante el concierto de piano que ofreció ayer en el auditorio de Cajapalencia

La empresa HORMIGONES DEL CARRION S. A.
Comunica:
Que en Junta General de Accionistas celebrada en Palencia el día 26 de marzo de 1990 se acordó modificar el objeto social, dándole una nueva redacción al artículo 2 de los Estatutos Sociales que quedará redactado así:
Artículo 2.–OBJETO SOCIAL.– La Sociedad tendrá por objeto:
a) La fabricación y venta de hormigón y en general cuanto sea presupuesto complemento, desenvolvimiento, incidencia o consecuencia de sus finalidades sin excepción alguna.
b) Desarrollar actividades de transporte público de mercancías por cuenta propia y ajena y, a nivel local, provincial e incluso nacional.
Y para que así conste y surta los efectos oportunos queda publicado en Palencia, a 26 de abril de 1990

M.C.D.2022

Jefatura Provincial de Tráfico

Fallo del VI Concurso Nacional de Educación Vial Escolar

Se reunió en la sala de juntas de la Jefatura Provincial de Tráfico el jurado constituido por Manuel Esteban Figuero, jefe provincial de Tráfico; Soledad Sánchez Gastón, inspectora técnico de Educación; Gonzalo Ortega Aragón, periodista, redactor-jefe de El Diario Palentino; Manuel Treceño Ibáñez, profesor de EGB; Angel Cuesta Calvo, pintor; Jesús Diezhandino Nieto, jefe de Sección de la Jefatura Provincial de Tráfico y María Fe Tamayo Santos, coordinardora de Educación Vial, para la resolución de los concursos de periódicos y dibujos, y que consiste en la selección de los 15 mejores dibujos según los cursos indicados en las bases de la convocatoria, y de 6 periodicos (3 en Ciclo Medio y 3 en el Superior), de losque los dos primeros, uno de cada ciclo, pasarán a la fase autonómica. No así los dibujos, que pasan directamente a la fase nacional.

Vistos los trabajos presentados y después de un laborioso estudio y selección, se llegó el resultado siguiente:

PERIODICOS ESCOLARES

a) CICLO SUPERIOR

Primer premio: (Una bicicleta para cada niño y una TV 14" para el profesor)
Título del trabajo: "Carreterín Chuparrueda".
Colegio: "Modesto Lafuente", de Palencia.
Profesor: M.ª Angeles Gordaliza Rodríguez.

Segundo premio: (Una cámara fotográfica para cada alumno, y una máquina de escribir para el profesor).
Título del trabajo: "La vida en la carretera depende de tí".
Colegio: "Santa Bárbara", de Palencia.
Profesor: Valentina Atienza Ruiz.

Tercer premio: (Una calculadora para cada alumno y un reloj para el profesor).
Título del trabajo: "Aguila sobre pedales".
Colegio: Escuela Unitaria, de Villalobón.
Profesor: Emilia Fernández Vallejo.

Accesit:
Título del trabajo: "Magazine escolar".
Colegio: "Reyes Católicos", de Villarramiel.
Profesor: Adalberto Rodríguez Cuadrado.

a) CICLO MEDIO

Primer premio: (Una bicicleta para cada niño y una TV 14" para el profesor)
Título del trabajo: "Evicme".
Colegio: "Marista Castilla", de Palencia.
Profesor: Valeriano Izquierdo.

Segundo y tercer premio: Se declaran desiertos, y se crea

Accesit:
Título del trabajo: "Sobre ruedas".
Colegio: "San Pedro", de Baltanás.
Profesor: Agustín de la Fuente Maldonado.

DIBUJOS ESCOLARES

Los premios concedidos son los siguientes:
1º.- Una cámara fotográfica y estuche de pintura.
2º.- Radio-cassette con auriculares y estuche de pintura.
3º.- Una calculadora y estuche de pintura.

Alumnos y colegios premiados según las categorías, son los siguientes:

a) PRIMERA CATEGORIA: Preescolar.
Primer premio: Beatriz Pastor Puente, "Santa Teresa de Jesús", de Dueñas.
Segundo premio: Diego de la Fuente Herrezuelo, "Pablo Saenz", de Frómista.
Tercer premio: David Nestar Dehesa, "Pablo Saenz", de Frómista.

b) SEGUNDA CATEGORIA: 1º y 2º curso.
Primer premio: Diana María Peña Atienza, "Conde de Vallellano", de Ampudia.
Segundo premio: Elia García Calvo, "Sagrado Corazón", de Venta de Baños.
Tercer premio: Vanesa Durántez Gómez, "San José", de Palencia.

c) TERCERA CATEGORIA: 3º y 4º curso.
Primer premio: Cristina Infante Alonso, "Alonso Barruguete", de Paredes de Nava.
Segundo premio: Marta Bahillo Sáez, "Blanca de Castilla", de Palencia.
Tercer premio: María Inés Villullas Bombín, "Santa Teresa de Jesús", de Dueñas.

d) CUARTA CATEGORIA: 5º y 6º curso.
Primer premio: Enrique Pérez Pinto, "Marista", de Palencia.
Segundo premio: Rebeca Diez Fernández, "Regina Mundi", de Saldaña.
Tercer premio: Raquel García Marcos, "Alonso Berruguete", de Paredes de Nava.

e) QUINTA CATEGORIA: 7º y 8º curso.
Primer premio: José Ignacio Cabrera Borrego, "Sagrado Corazón", de Venta de Baños.
Segundo premio: Begoña Borge Pérez, "Blanca de Castilla", de Palencia.
Tercer premio: Aida García Calvo, "Sagrado Corazón", de Venta de Baños.

Clausura de las Jornadas de Etica

La Etica, contemplada desde la óptica de la Empresa, el Poder Judicial, la Sanidad y la Educación, fue el contenido de la sesión de clausura de las I Jornadas de Etica Social, organizadas por el Instituto Politécnico.

Abrió el turno de intervenciones el doctor Vallés Serrano del C.M.N. "Marqués de Valdecilla" de Santander, que glosó algunos aspectos del nuevo Código Deontológico para la profesión médica en España. Seguidamente, tomó la palabra el abogado de la Cámara de Comercio de Palencia, Agustín Adán Vallejo, que desarrolló con originalidad algunos aspectos de la ética empresarial. A continuación, el profesor López Medel intervino afirmado que casi todas las cuestiones de índole ética responden, en el fondo, a un problema de Educación.

Cerró el turno de ponencias el presidente de la audiencia de Palencia, Manuel Domínguez Viguera, que insistió acerca de la necesidad de que el cuerpo social comprenda y se identifique con el trabajo de los jueces en la aplicación de las leyes.

En el debate que se abrió a continuación intervinieron inopinadamente los ponentes de días anteriores, profesores Brufau Prats, Calvo Cubillo y Vallejo del Campo, así como el decano del Colegio de Abogados de Palencia, Daniel Ibáñez Espeso. El público asistente siguió con gran interés el desarrollo de la jornada de clausura, que se prolongó durante casi tres horas y contribuyó al dinamismo del debate con intervenciones como la del profesor Bellota Pelaz y el alumno del Instituto Politécnico Mariano Gutiérrez Sanjosé, que planteó algunas interesantes cuestiones sobre Deontología Médica.

El director del Instituto Politécnico, Javier Serna García, clausuró las jornadas con unas palabras de agradecimiento a los ponentes por su asistencia, y por haber contribuido a plantear en el seno de la sociedad palentina las inquietudes éticas que suscita el ejercicio de la actividad profesional y política.

XXIV Jornada Mundial de las Comunidades Sociales

La informática al servicio del hombre y el Evangelio

J.B. Montoto

"El mensaje cristiano en la actual cultura informática" es el eslogan de la XXIV Jornada Mundial de las Comunicaciones Sociales que se celebra el domingo, día 29, coincidiendo en esta ocasión con el tercero de la pascua de resurrección. Una jornada que pretende formar la conciencia de los creyentes sobre el uso y desarrollo de los "medios", así como sobre su problemática y potencialidad.

Nadie duda que los últimos avances tecnológicos en el campo de la comunicación resultan alucinantes. Las nuevas tecnologías de videotex, el cable, el satélite y el ordenador constituyen todo un reto y desafío. Y la iglesia tiene que afrontarlo. No se pueden despreciar estos sistemas de utilización y tratamiento de la información que facilitan la comunicación humana. ¿Por qué despreciar algo que permite entrar en contacto con el entorno, incluso lejano, mostrar la riqueza cultural de la iglesia y evangelizar la cultura moderna?

Hay que hacer un esfuerzo por acomodarse a las nuevas técnicas. Sobre todo la iglesia, que en determinados momentos ha presentado resistencias. No faltan quienes piensan que los medios modernos de comunicación son opresivos y alienantes, que se tiene que poner la tecnología en su sitio, porque contribuye a la destrucción de la naturaleza. Además, crea desempleo y contribuye a forjar un modelo de sociedad dominada por la violencia, el sexo y el consumismo.

Efectivamente, no se puede adorar el progreso tecnológico sin poseer un espíritu crítico, aún cuando la técnica en sí misma es neutra y puede servir a la verdad y al bien. Los creyentes no deben de quedarse al margen de la nueva cultura, porque las nuevas técnicas, bien usadas, son capaces de proporcionar grandes beneficios. La iglesia ha de saber expresar la fe en esta cultura y hablar desde la misma a la gente.

En el marco de la nueva "cultura informática" la iglesia dispone de más facilidades para informar al mundo de cerca de sus creencias y explicar los motivos de sus posturas sobre cualquier problema o acontecimiento concreto. También cuenta con la posibilidad de escuchar con mayor claridad la voz de la opinión pública y estar en el centro de una discusión continua con el mundo.

En esta jornada de las comunicaciones sociales sería bueno que lucháramos por una utilización sabia de las potencialidades de esta "edad informática". Así estaremos, como dice el Papa Juan Pablo II, glorificando al Padre de quien viene todo bien.

M.C.D.2022

Mariano VALERO

Los ayuntamientos afectados iniciarán un contencioso administrativo

La salida a concurso de las obras del embalse de VIDRIEROS ha desatado la «guerra» entre la CHD y grupos y asociaciones ecologistas

La noticia la adelantaba ayer nuestro periódico. El Ministerio de Obras Públicas y Urbanismo ha sacado a concurso las obras del embalse de Vidrieros, con un presupuesto de 4.726 millones de pesetas, según se ha publicado en el Boletín Oficial del Estado. Recordábamos en esta misma información que con esta obra se inundará el bonito Valle de Pineda, un área considerada de alto interés ecológico, por lo que los pueblos de la zona afectada y los grupos ecologistas palentinos se han mostrado contrarios a la misma, ya que las aguas del embalse inundarán alrededor de 300 hectáreas del referido valle, en el término municipal de Triollo, incluidas dentro de la Reserva de Fuentes Carrionas.

Los grupos ecologistas han subrayado el negativo impacto que tendrá el pantano en una zona privilegiada por la variedad de sus hábitats y la riqueza de su fauna, destacando la presencia del oso pardo. Por el contrario, los agricultores de Tierra de Campos han defendido siempre este proyecto y la Confederación Hidrográfica del Duero, empresa directamente responsable de la decisión de construir este embalse ha asegurado que se hará con el máximo de garantías y respeto hacia la zona afectada y procurando que el impacto ambiental sea el menor posible.

Valle de Pineda.

Sobre este proyecto hablábamos esta mañana con el director general del Medio Natural de la Consejería de Medio Ambiente de la Junta de Castilla y León, José Luis Blanco González (el consejero, señor Sagredo, se encuentra de viaje en Canarias), quien nos decía que no podía hacernos una valoración "oficial", puesto que la Junta no tiene competencias en este tema y es la Confederación Hidrográfica del Duero la responsable del proyecto. Le preguntamos sobre si la Administración autonómica no tenía ningún informe sobre el impacto ambiental en la zona y nos respondió que esto era también responsabilidad de la Administración central, concretamente de la nueva Secretaría de Estado de Medio Ambiente. Insistimos y le pedimos una valoración "extraoficial", pero Blanco González nos remitió a su consejero, el señor Sagredo. "El es quien puede hacerte una valoración política de este delicado asunto -añadió-".

No obstante, en fuentes de la delegación territorial de la Junta se nos ha informado que sí tienen recogidos datos sobre el proyecto y el impacto ambiental que puede provocar esta obra y tratarán por todos los medios, aunque no tienen competencias, de defender los intereses de los palentinos de la zona afectada y si definitivamente el embalse se construye habrá que exigir las correspondientes compensaciones, ya que hasta ahora con los ya existentes no se ha conseguido nada.

Por su parte el alcalde de Cervera de Pisuerga, Antonio Villanueva, nos ha dicho que se ha extrañado mucho cuando leyó en nuestro periódico la noticia, añadiendo que la Corporación Municipal, atendiendo los deseos de los ayuntamientos de la zona, contrarios al embalse de Vidrieros, iniciarán lo antes posible la vía del contencioso administrativo. Asimismo nos ha dicho que se va a reunir la Asociación Salvemos Pineda, en la que están integrados los ayuntamientos de la zona y que nació precisamente cuando comenzó a hablarse del referido proyecto, para adoptar las medidas que crean conveniente en defensa de sus intereses.

GRUPOS ECOLOGISTAS

También se han puesto "en pie de guerra" otros grupos y asociaciones ecologistas, a los que la noticia ha pillado de sorpresa y quieren responder con contundencia lo antes posible.

Ayer por la tarde se reunía la Coordinadora para la Defensa del Río Carrión, en principio para valorar lo tratado por la mañana en el Gobierno Civil por la Comisión Técnica de Seguimiento del Río Carrión, aunque al leer en "El Diario Palentino" la noticia sobre Vidrieros la abordaron también. Respecto al primer tema Mariano Sanmartín nos decía esta mañana que la citada Comisión Técnica se ha reunido en tres ocasiones (13-12-89, 9-2-90 y ayer) y no se ha hecho todavía nada positivo, ya que sólo han presentado informes sobre la situación actual del cauce el Ayuntamiento de la capital y la Confederación Hidrográfica del Duero (éste "poco serio" y profundo, según Sanmartín), faltando los de la Junta y la Diputación. "Y como vemos que no se dan soluciones, nosotros hemos dado de plazo dos meses, si para entonces no se ha hecho nada concreto y positivo, abandonaremos la citada Comisión."

Respecto a Vidrieros, Mariano Sanmartín, concejal del Ayuntamiento palentino y coordinador provincial de Izquierda Unida, nos ha dicho que la Coordinadora para la Defensa del Río Carrión está en contra del embalse, "ya que no se soluciona nada con el, pues no sirve para mejorar la calidad de las aguas del río Carrión, porque los causantes de la contaminación van a seguir existiendo y tampoco es bueno para la agricultura y los regadíos, pues no hay más que ver los problemas que están acarreando al campo los excedentes y además se está incentivando al agricultor para que deje de sembrar sus tierras".

Finalmente Mariano Sanmartín nos ha dicho que reunirán la próxima semana a todas las asociaciones y grupos ecologistas para tomar medidas y actuar antes de que se inicien las obras. Por lo que respecta al GEPOPN (Grupo Ecologista Palentino Organización Protectora de la Naturaleza), que se ha mostrado muy crítico con este proyecto desde el inicio del mismo, al igual que el Colectivo Ecologista Palentino, celebrarán asimismo reuniones en estos días para tratar esta candente cuestión.

Mariano VALERO

Solicitarán un expediente de regulación de empleo

Los sindicatos valoran negativamente los planes de viabilidad del grupo minero "Bergel"

Los planes de viabilidad del grupo minero "Bergel" fueron presentados a los respectivos comités de empresa de sus tres explotaciones en una reunión mantenida en la mañana de ayer en la dirección provincial de Trabajo, en la que estuvo presente el propietario, Francisco Bergel. Estaba previsto que estos planes estuvieran hoy en manos de los sindicatos, aunque a media mañana se nos informaba en las sedes de CC.OO. y UGT de Guardo que aún no tenían dichos documentos.

PLANES DE "INVIABILIDAD"

No obstante, un miembro del sindicato ugetista que tenía suficientes datos sobre estos planes ha hecho una primera valoración de urgencia para nuestro periódico, que por cierto ha sido muy crítica, calificándolos de "planes inviabilidad".

Según nuestro interlocutor la impresión sobre el contenido de los referidos planes de viabilidad era muy negativa, ya que en el que afecta a la explotación "Felipe Villanueva" se dice tajantemente que "la única salida es el cierre de la mina", que cuenta con una plantilla de unas sesenta personas que se quedarían en la calle y en el paro. En cuanto al plan de viabilidad de la empresa "Minero Cántabro Bilbaina", con una plantilla de 145 trabajadores, se dice que sobran 8 personas y para que sea viable económicamente tiene que aumentar sustancialmente la producción.

Por lo que respecta a la tercera de las explotaciones del grupo, "Antracitas de Besande", se dan dos posibles soluciones. En primer lugar la que contempla mantener al completo todos sus puestos de trabajo (133), incrementando la producción y extrayendo mineral de vetas a cielo abierto, con la particularidad de que los sindicatos tenían que aceptar que los salarios no suban hasta el año 1994. La segunda solución obliga a despedir a 30 trabajadores -en ningún caso picadores ni barrenistas-, aumentar la producción y aceptar subidas salariales "normales".

Según UGT en el caso del plan de viabilidad de ésta última empresa no se han atrevido a decir claramente que la solución pasa también por el cierre de la explotación, "ya que las dos alternativas que proponen son inaceptables". Ahora los sindicatos deberán hacer una valoración mucho más en detalle de cada plan, que serán estudiados por sus asesores legales y económicos para elaborar una contrapropuesta que se pueda presentar el próximo día 22 en la reunión que se celebrará en la dirección general de Minas, en Madrid.

Los sindicatos han denunciado además la circunstancia de que estos planes de viabilidad hayan sido elaborados "precisamente por el mismo asesor técnico que tenía el grupo "Bergel", el asturiano Avelino Suarez, lo que nos parece un tanto ilógico". Hay que decir al respecto que al concurso convocado por la Junta de Castilla y León para realizar estos planes (ya que ha sido la Administración autonómica quien los ha financiado) se presentaron tres empresas, siendo adjudicado a la de Avelino Suarez.

REGULACION DE EMPLEO

Para terminar decir que esta mañana se han reunido los comités de empresa de las tres explotaciones del grupo y los sindicatos y han adoptado la decisión de solicitar un expediente de regulación de empleo ante la dirección provincial de Trabajo, concretamente de un mes, prorrogable a dos, a contar desde el pasado día 20, mientras se discuten los planes de viabilidad.

EL TIEMPO

Por la tarde se formará alguna nubosidad de evolución con predominio de los grandes claros, que en las zonas montañosas del sur puede dar lugar a algún chubasco aislado, según el centro Meteorológico Zonal.

El viento soplará flojo del NE. y las temperaturas ascenderán ligeramente. Las máximas previstas oscilarán entre los 13 y 17 grados. Las mínimas variarán de madrugada entre 2 y 6 grados.

Mañana se formarán, de madrugada, algunas neblinas dispersas que se disiparán en el transcurso de la mañana bajo un cielo poco nuboso y despejado.

Por la tarde se formará alguna nubosidad de evolución que pueden dar lugar a que se produzcan algunos chubascos tormentosos aislados, más probables en las zonas montañosas del sur de la región.

El viento soplará flojo del NE. y ocasionalmente moderado y racheado y las temperaturas no experimentarán grandes cambios con respecto a las de hoy.

M.C.D.2022

Del 30 de abril al 5 de mayo

El Círculo Católico de Obreros celebra las fiestas en honor de su patrono

El Círculo Católico de Obreros de Palencia celebra, entre el 30 de abril y el 5 de mayo, sus fiestas en honor de su patrón, San José Obrero, de acuerdo al siguiente programa de actos:

Día 30 de abril

A las 9 de la noche preliminar de la fiesta con la Cena de Convivencia, en nuestro Centro. El menú de lo de buen gusto para el bien de todos.

Inscripciones hasta el jueves día 26 de abril.

Día 1 de mayo

A las 11,15 horas de la mañana, concentración de socios en el Centro, para acompañar a la Bandera y Excelso Patrón al Santuario de Ntra. Sra. de la Calle.

A las 11,30 h. de la mañana, santa misa y homilía, a cargo del celebrante, (con la asistencia de niñas y niños con el traje regional y flores para la ofrenda a nuestra patrona).

Finalizada la santa misa, solemne procesión por las calles de Menéndez Pelayo, Juan de Castilla y Queipo de Llano, finalizando en nuestra sede social.

A las 4,30 de la tarde: café de hermandad.

–Entrega de trofeos a los ganadores de las distintas actividades, culturales, recreativas y deportivas.

–Sorteo de diversos obsequios.

–A las 8 de la tarde, animado baile de fin de fiesta, la cual será amenizada por una orquesta, para los socios y familiares.

Día 2 de mayo

Recuerdo y oración para aquellos socios que se fueron a la Casa del padre.

–Parroquia: Ntra. Sra. de la Calle.

–Hora: 8,30 de la tarde

Día 5 de mayo

Peregrinación – excursión al Santuario de Nuestra Señora del Otero – Frómista.

Actos: Santa misa y salve popular.

–Merienda campestre (si el tiempo lo permite), en los alrededores del santuario, con visita posterior a la villa de Frómista.

–Hora de salida: 4 de la tarde.

–Lugar de salida: Plaza de Cervantes.

–Hora de regreso: 9 de la noche.

Plan de formación externa del INSERSO

Enmarcado en el Plan de Formación Externa que el INSERSO organiza cada año, el próximo día 7 comienza el curso titulado "Salud mental y proceso de envejecimiento. Programas de intervención", que durará hasta el día 18 de mayo.

El programa incluye aspectos que van desde la preparación a la jubilación hasta la prevención en geriatría, tratándose materias tales como demencias, esquizofrenias o la depresión.

La ponencia correrá a cargo de profesionales de reconocido prestigio en nuestra región. Intervendrán Cristina Gil-Diez Usandizaga, Alejandro del Riego Jáñez, José Antonio de Santiago Juárez y Carmelo Tovar Carravilla (psiquiatras); José Antonio López Villalobos (psicólogo); Andrés Rodríguez Samaniego (geriatra), y Antonio Diezhandino Andrés (A.T.S.).

El curso tendrá lugar en el Centro de Servicios Sociales del INSERSO, c/ Valentín Calderón, n.º 2, pudiendo dirigirse a dicho centro quienes deseen obtener una mayor información.

DISCOTECA

La mejor de la provincia de León. Ingresos demostrables. Dotada de los últimos adelantos técnicos. Mucha clientela. Prima, cesión y renta acomodadas.

SE VENDE O TRASPASA

Interesados: Apartado de Correos, 627. 24080. LEON

SEMANA FANTÁSTICA

LO NUEVO A PRECIO FANTÁSTICO

DEL 21 DE ABRIL AL 5 DE MAYO

Hogar
Frigorífico Combi Ocean modelo 13/25, 350 litros de capacidad,.....72.900
Televisor Telexa con mando a distancia y memoria para 30 programas, 21 pulgadas,.....59.900
Videocámara Panasonic NV-M-7(VHS).....176.500
Vajilla de 56 piezas en porcelana decorada,..22.500
Juego de toallas en algodón bordado, 6 piezas.....4.990
Juego de cama, 3 piezas, tamaño 145 cm,..... 3.590
Lámpara en porcelana china,....2.990
Lámina enmarcada,....2.490

El Corte Inglés

M.C.D.2022

RECUERDOS VIEJOS

- **Detenciones en capital y provincia**
- **Cien obreros empleados por el Ayuntamiento**
- **Acuerdos de la Gestora de la Diputación**
- **Palencia en los Juegos Deportivos Sindicales**

HACE 100 AÑOS
(27 de abril de 1890)

La Superioridad aprobó los presupuestos adicionales de Frómista, Paredes de Nava y Villoldo y el extraordinario de Villaprovedo.

Devolvió para subsanar defectos los adicionales de Calzadilla de la Cueza y Castrillo de Villavega.

Aquella noche los serenos detuvieron a dos sujetos por romper violentamente la puerta de un bar de la Plaza Mayor, cuando el dueño les despidió negándoles el vino que le pedían con malos modos. Los detenidos pasaron a disposición del Alcalde.

La Guardia Civil de Guardo detuvo en Mantinos a un vecino de este pueblo por haber arrancado las flores de las cerraduras en una puerta de una huerta particular y por haber fijado en la pared de la casa un escrito en el que insultaba al propietario.

En Villaherreros estaba vacante la plaza de Secretario del Ayuntamiento, con una dotación anual de 650 pesetas.

El Ayuntamiento de Villarramiel recibió la autorización que había solicitado para celebrar en el pueblo corridas de novillos el día 13 de mayo.

HACE 75 AÑOS
(27 de abril de 1915)

El propietario de una de las casas de Santa Cruz de Boedo afectada por el violento incendio que se había declarado el día 23, agradecía a través del periódico la colaboración del vecindario de Santa Cruz y del inmediato pueblo de Villaprovedo que habían trabajado esforzadamente en la extinción. El fuego se había iniciado en una vivienda, de forma casual, y allí había destruido casi todos los enseres y las ropas. Además motivó que hubiera que destruir los tejados de las casas contiguas, entre ellas la del agradecido firmante, para evitar la propagación a toda la manzana de edificios. Las pérdidas materiales se calculaban en 1.500 pesetas, ya que ninguno de los inmuebles estaba asegurado.

Aquella mañana se celebró en las Esclavas del Sagrado Corazón la junta extraordinaria y exposición de labores de la Asociación Piadosa de Señoritas Palentinas en favor de las Misiones. Estuvo presidida por el Obispo, el Gobernador Civil y varios sacerdotes. La secretaria dio lectura a la Memoria de actuaciones y a la cuenta de ingresos y gastos y hubo después discursos sobre los fines de la Asociación.

Seguidamente se hizo la colecta reservada, en la que se recaudaron unas 150 pesetas y acabó la jornada con la visita a la exposición de labores.

Se inscribieron aquel días en las listas del Ayuntamiento los cien obreros a quienes se había concedido trabajo por algún tiempo. Unos iban a ocuparse en el parque que se estaba construyendo a la entrada de la Estación del Norte y otros en diferentes carreteras.

Según noticias particulares llegadas a la redacción de El Diario Palentino, ya estaban en Madrid las ternas en las que se proponía la posesión de algunas de las parroquias vacantes en la Diócesis palentina. Entre esos nombramientos se daban como seguros el de Zenón Moreno para Nuestra Señora de la Compañía, de Palencia capital; el de Enrique Mediavilla para la de San Miguel, de Palencia; el de Obdulio Santos para la parroquia de Villarramiel: el de Valentín García para la de Marcilla; el de Nicolás Pelaz para la de Fuentes de Nava; el de Julián García para la parroquia de San Andrés, en Carrión de los Condes, y el de Fortunato de la Fuente para la de Frechilla.

HACE 50 AÑOS
(27 de abril de 1940)

Aquel día se dictó sentencia en la causa seguida contra un hombre por la muerte de otro, hecho acaecido en Villarramiel. Por virtud de esa sentencia se condenaba al procesado a la pena de 12 años y 1 día de reclusión menor y accesorias, más una indemnización de 15.000 pesetas a los herederos de la víctima.

Al procesado se le consideraba autor responsable de un delito de homicidio, con la atenuante de haber confesado inmediatamente el hecho a la autoridad.

Dos jóvenes palentinos fueron denunciados por dar lugar a un escándalo en el interior de un salón de espectáculos.

La Comisión Gestora de la Diputación acordó conceder subvención de 1.000 pesetas a la emisora local "Radio Palencia" para mejora de su servicio e instalaciones y suscribir con el Colegio de Sordomudos de Valladolid el oportuno contrato para que los palentinos aquejados de esa minusvalía ingresaran en el centro a partir de septiembre. También se ocupó de diversos asuntos relativos a habilitación de créditos y acordó finalmente unirse al Obispado, a la Corte de Honor de Nuestra Señora del Pilar y al Gobernador Civil en el patrocinio de la Peregrinación palentina al Pilar, no en vano había sido una iniciativa de la Diputación. También iba a costear la asistencia de un grupo de asilados en Beneficencia.

HACE 25 AÑOS
(27 de abril de 1965)

Tres quincalleros ambulantes fueron detenidos y puestos a disposición judicial, como presuntos autores de la sustracción de una bicicleta a un vecino de Palencia.

Aquella mañana el equipo de balonmano de "Educación y Descanso" de Palencia derrotó al de Toledo por 23-8 en el Torneo de los Juegos Deportivos Sindicales, que se estaban disputando en Madrid.

Con esa victoria el equipo palentino se clasificaba para las seminfinales, en las que el día 28 se iba a enfrentar al potente equipo de Alicante que era uno de los grandes favoritos de la competición.

En aeromodelismo Palencia había conseguido el segundo puesto en la prueba de Acrobacia y si seguían así las cosas en las restantes pruebas podía clasificarse para la semifinal.

Continuaban celebrándose los actos de la "Semana de la Juventud" organizada por la Delegación Provincial de Juventudes. Después de la velada artístico-cultural del Cine Rey Don Sancho, que constituyó todo un éxito, se anunciaba para el 29 un acto infantil en el Campo de la Juventud con teatro de títeres, proyecciones de documentales y películas.

REGISTRO CIVIL

NACIMIENTOS

Saul García Román, de Juan Carlos y Amparo Pilar.

Eduardo Illera Ariño, de Julián y María del Carmen.

Daniel Diez Simal, de Víctor y Margarita.

Yaiza Bajo Renedo, de Diego y María Luisa.

María Soledad Hernández Hernández, de José Alberto y María Raquel.

Miguel Blanco Masa, de Benito y Carmen.

Jorge de la Fuente Delgado, de Rufino y Julia.

Angel Pardo Villullas, de Julio y María Angeles.

Silvia Barreda Pérez, de Juan Antonio y María Amparo.

Josue Santos Fernández, de Gabriel Angel y Salomé.

DEFUNCIONES

Dionisio Enrique García Corral, 67 años.

Angel Pinedo González, 65.

María Conde Tazo, 80.

Paulina León Villamediana, 85.

Fausto Matía Paredes, 79.

Amador González Garrido, 70.

Leovigildo Nieto Aragón, 78.

Isauro Herrero Izquierdo, 81.

Petra Lobete Verano, 82 años.

Alejandro Ordejón Moratinos, 74.

GUIA MEDICA

Dr. ANTONIO RIAZA LOPEZ
CIRUGIA ORTOPEDICA Y TRAUMATOLOGIA
REHABILITACION
C/ Valentín Calderón, núm. 8, 3.º D - Tfno. 74 74 17
Consulta: de 4,30 a 7,30-Llamadas sólo tardes

Dr. JULIO AGUADO MATORRAS
ESPECIALISTA EN MEDICINA Y CIRUGIA DE LA MUJER
GINECOLOGO
Consulta: 11 mañana. Previa petición de hora
Colón, 55, 2.º — Teléfono 74 88 22
Operaciones y urgencias: Clínica de la Cruz Roja. Tfno. 724100

ALBERTO RAMOS FERNANDEZ
ESPECIALISTA EN ENFERMEDADES DEL CORAZON POR EL INSTITUTO NACIONAL DE CARDIOLOGIA DE MEJICO
Consulta: 4 tarde previa cita
C/Alfonso VIII (esquina S. Juan de Dios), n.º 2, 1.º B
Teléfono 72 24 72

CLINICA DENTAL
Dr. MIGUEL ANGEL GARCIA PEREZ
Plaza Mayor – Pasaje núm. 12, 2º B
Tfno. 75 04 24 – Previa petición de hora
PALENCIA

ABILIO BURGOS DE PABLO
Ex-médico residente S. División de Boston (EE.UU.)
BRONQUIOS - PULMON - CORAZON
Consulta de 11 a 2 y de 5 a 7 (previa petición)
Onésimo Redondo, 11-4º D — Teléfono 74 45 35

MARIA ANGELES FENANDEZ APARICIO
MATERNOLOGO DEL ESTADO
GINECOLOGIA Y PLANIFICACION FAMILIAR
HORARIO DE CONSULTA: Previa cita
C/Alfonso VIII (esquina S. Juan de Dios), n.º 2, 1.º B
Teléfono 72 24 72

ENRIQUE BARANDA MORAL
TRAUMATOLOGIA Y ORTOPEDIA
Consulta: previa petición de hora
C/Joaquín Costa, 1, 2.º E—Tfno. 74 78 01

POLICLINICA DENTAL
Dr. J. R. PEREZ VICARIO
SAN BERNARDO 6 – Teléfono 74 25 13 - PALENCIA
URGENCIAS SIN CITA PREVIA

F. MARTINEZ FRAILE
CIRUJANO - UROLOGO
RIÑON, VIAS URINARIAS, PROSTATA, FIMOSIS, VASECTOMIAS
Consulta: C./ Valentín Calderón, 17-1º C
Hora: 13'00 - 14'30, y tardes, previa petición.
Teléfonos: 745180 - 725866

Dr. JOSE SANZ VINUESA
CIRUJANO UROLOGO
Consulta diaria de 12 a 1'30 (menos sábado)
C./ Becerro de Bengoa, 12-1º Izda.

Dr. ALBERTO ALBA ROJO
MEDICINA INTERNA
Consulta previa petición de hora
Avda. Manuel Rivera, 11-7º B—Tfno. 71 05 09 PALENCIA

M.C.D.2022

AMPUDIA

Más de cuarenta millones en obras financiadas por la Junta

La instalación de un Museo y la recuperación del convento de San Francisco, interesantes objetivos

Ascen del Valle Torres

Con motivo de la celebración del Día de la Comunidad en Castilla y León tuvieron lugar una serie de actos en nuestro pueblo. Para que nos informe del desarrollo de los mismos dialogamos con el alcalde, Bautista Hernández Contreras, hombre ilusionado y dinámico que se emociona al comprobar los logros que se van obteniendo para la localidad de los que se beneficia ampliamente el vecindario.

– Sr. alcalde, ¿qué personalidades visitaron Ampudia?

– El consejero de la Junta don Javier León de la Riva acompañado por el delegado territorial de Palencia don Jesús María de Castro, los jefes de los distintos servicios y el vicepresidente de la Diputación Provincial don Manuel Germaín en representación de don Jesús Mañueco, quien se incorporó más tarde a la comitiva.

– ¿Cuál fue el primer acto de la jornada?

– La recepción oficial que tuvo lugar a las doce de la mañana en el Ayuntamiento, estando presente la Corporación Municipal, y en el que el grupo de danza y paloteo interpretó "lazos" de bienvenida a las autoridades. Seguidamente, en la sala de sesiones se celebró un acto sencillo por medio del cual informé al señor consejero y acompañantes de la situación de Ampudia en sus aspectos históricos y artísticos, haciendo hincapie en el problema de la agricultura en nuestros pueblos y las dificultades que tiene para subsistir. Don Javier León vio la necesidad de estudiar fórmulas adecuadas al momento y entorno que permitan a las poblaciones superar estas deficiencias que repercuten en la economía agraria tan desfavorablemente.

– En el capítulo de obras inauguradas ese día, ¿qué itinerario se siguió?

– Aprovechamos para mostrar a los visitantes el consultorio médico, las instalaciones deportivas, sala de cultura, ermita de Santiago, atrio de la colegiata, es decir, cuanto ha subvencionado la Junta de Castilla y León. Un paseo por las calles y plazas contemplando los soportales nos llevó al templo parroquial. Desde la portada se recibe la necesidad que tiene de ser recuperado el convento de San Francisco, actualmente en ruinas.

– Sr. alcalde, ¿es verdad que el consejero de Cultura alentó sus deseos de dotar a Ampudia de un museo?

– Sí. Al contemplar el conjunto monumental de la localidad y los tesoros artísticos que encierra así como el archivo cuidado con gran esmero, dio su palabra de realizar las gestiones oportunas para conseguirlo. En la ermita de la Cruz, donde han estado trabajando los alumnos de la Casa de Oficios, podría ubicarse éste museo, además de estar abierta al culto.

– A la vista de tantas realizaciones, ¿A cuanto ascienden las obras inauguradas en éste día con financiación de la Junta?

– Superan los cuarenta millones de pesetas. Fíjese que aquí está incluida la reparación de la torre de San Miguel de la que tan orgullosos nos sentimos.

– ¿Está satisfecho y contento?

– Mucho. El patrimonio histórico y artístico del pueblo necesitaba de éstas ayudas y la mejora y consecución de otras realidades son fundamentales para completarle y conservarle.

– Sr. alcalde, ¿desea añadir algo más?

– Sí. Recordar que esta memorable jornada se clausuró con la magnífica actuación de la Banda Municipal de Palencia, ante un público fiel y selecto que acudió a la Sala de Cultura. Poco antes, los niños habían disfrutado mucho con la actuación del grupo "La Carraca".

– Para finalizar, dígame bajito, ¿es cierto que en esta primavera el ayuntamiento ha plantado quinientos árboles y arbustos? ¡No me lo creo!

– Peor para tí. A la vista está. Ya conoces las zonas donde han tenido lugar las plantaciones. Compruébalo por ti misma empezando a contar en cuanto termines esta entrevista.

CERVERA DE PISUERGA

Despedida por jubilación a D. Carlos García, ex-director del Parador Fuentes Carrionas

Corresponsal: MINO

El pasado sábado día 21, organizado por el Centro de Iniciativas y Turismo y el Ayuntamiento de esta villa, ha tenido lugar un homenaje como despedida por jubilación a D. Carlos García Gómez, hasta el pasado mes de febrero ejerciendo de director del parador nacional "Fuentes Carrionas" durante varios años.

El acto ha tenido lugar a las 8 de la tarde, en el hotel "Resbalón", consistente en un vino español, al que se han sumado numerosas personas, figurando entre las mismas el alcalde de la villa, miembros de la Corporación Municipal así como la directiva del C.I.T. con su presidenta al frente.

Hubo discursos, regalos y brindis así como muchos y merecidos aplausos para el homenajeado.

El Centro de Iniciativas y Turismo de esta villa, parece ser, tiende a "resucitar", que es lo que hace falta y que a la vez se vea incrementado por socios que pongan interés por hacer de esta villa lo que se merece. Una villa que en lo turista se ponga a la cabeza de las villas de la provincia, porque lugares, paisajes de todas clases que da la naturaleza los tiene.

Parece ser (porque a este corresponsal no le llegan informes a pesar de ser socio fundador del C.I.T. en el año 1973, siendo su presidente el notario . Julio Robles de la Rúa) por lo que recoge por los bares y en la calle, que tiene pensado el C.I.T. contar con los que otros años organizan fiestas como Santa Marta, San Cristóbal, etc., para poder ayudarles a que sus fiestas sean unas fiestas que atraigan al mayor número posible de turistas de todas clases.

Habrá, por lo que se ve, un tren turístico con visitas a nuestra villa que podrían ser los días 23 y 24 de junio, 7, 8, 18 y 19 de agosto y pudiera ser también los días 15 y 16 de septiembre.

También este corresponsal ha recogido por la calle sobre si el C.I.T. tiene previsto el editar un boletín informativo en el que se haga constar toda la información necesaria para orientar al personal que con tanta frecuencia nos visita en la época de verano.

Sí, conviene esto, sobre todo en lo referente a los precios, porque la verdad sea dicha en cuanto nos metemos en la época veraniega los precios de cualquier clase se disparan por las nubes y esto es contraproducente para todos.

Cierro esta crónica deseando a D. Carlos García Gómez una jubilación, con gran salud en compañía de los suyos. Es una gran persona, dirigió con sabiduría y acierto cuantos paradores tuvo a su cargo. Por lo tanto, es merecedor de este bien ganado descanso.

Los Juegos Municipales de la Fundación Provincial de Deportes

FRONTENIS - 90

GRUPO I (Jugado en Torquemada)

Tariego de Cerrato, 14-Venta de Baños, 30.
Cevico de la Torre, 16-Baños de Cerrato, 30.
Becerril de Campos, 30-Dueñas, 17.
Torquemada, 30-Monzón de Campos, 8.

GRUPO II (Jugado en Autillo de Campos)

Paredes de Nava, 25-Villada, 30
Villelga, 30-Pozuelos del Rey, 18.
Abarca, 13-Cisneros, 30.
Autillo de Campos, 30-Frechilla, 26.

GRUPO III (Jugado en Herrera de Pisuerga)

Villoldo, 26-Aguilar de Campoo, 30.
Calzada, 0-Lantadilla, 30.
Frómista (A), 30-Itero de la Vega, 0.
Herrera de Pisuerga, 12-Frómista (B), 30.
Herrera de Pisuerga, 30-Villoldo, 25.
Frómista (A), 30-Calzada de los Molinos, 0.

GRUPO IV (Jugado en Santervás de la Vega)

Villaproviano, 14-Saldaña, 30.
Ledigos, 30-Guardo, 23.
Santervás (A), 22-Santervás (B), 30.

BALONCESTO

GRUPO: TIERRA DE CAMPOS "A"

Piña de Campos, 49-Carrión de los Condes, 66.
Monzón de Campos, 44-Calzada de los Molinos, 41.
Descansó: San Cebrián de Campos.
Carrión de los Condes, 59-Monzón de Campos, 54.
Descansó: Calzada de los Molinos.
Aplazado:
Calzada de los Molinos, 62-Carrión de los Condes, 52.

GRUPO: TIERRA DE CAMPOS "B"

Boadilla de Rioseco, 16-Villarramiel, 42.
Ampudia, 44-Boadilla de Rioseco, 42.

GRUPO: EL CERRATO

Cevico Navero, 59-Antigüedad, 33.
Descansó: Tabanera.
Villahán, 62-Cevico Navero, 27.
Tabanera, 45-Villaviudas, 35.
Descansó: Antigüedad.
Resultados aplazados:
Cevico Navero, 76-Tabanera, 15.
Antigüedad, 32-Villahán, 90

AJEDREZ

GRUPO: PEÑA Y CAMPOO/OJEDA Y BOEDO

Arbejal, 0-Estalaya, 3.
Herrera, 3-Estalaya, 0.
Barruelo, 3-Arbejal, 0.
Estalaya, 1-Barruelo, 2.
Cervera, 3-Menaza, 0.
Arbejal, 3-Menaza, 0.

GRUPO: TIERRA DE CAMPOS/EL CERRATO/LA VEGA

Venta de Baños, 1-Cevico de la Torre, 2.
Torquemada, 1-Villaumbrales, 2.
Descansó: Villamoronta.
Cevico de la Torre, 0-Villaumbrales, 3.
Venta de Baños, 0-Villamoronta, 2 (Queda aplazada la 3ª partida).
Descansó: Torquemada.

FUTBOL SALA

El próximo domingo dará comienzo el Campeonato Inter-Pueblos, dentro de los Juegos Deportivos Municipales que organiza la Fundación Provincial de Deportes, de Fútbol-Sala.

Cincuenta y tres equipos inscritos, que disputarán esta primera fase, en liga a doble partido, divididos en Grupos, de la siguiente forma:

Comarca del Cerrato: Dos Grupos de seis equipos cada uno.
Comarca de Tierra de Campos: Tres Grupos de seis equipos cada uno.
Comarca de la Ojeda y Boedo: Dos Grupos, uno de cuatro y otro de cinco equipos.
Comarca de La Peña y Campoo: Un Grupo de siete equipos.
Comarca de La Vega y La Valdavia: Un Grupo de siete equipos.

La primera fase está prevista finalizarla el día 8 de julio, para seguidamente jugar las correspondientes eliminatorias y disputar la Final el día 29 de julio, en la localidad de Saldaña.

Los participantes, como ya es conocido dentro de las Normas de la Fundación, deben ser mayores de 18 años y no federados. Residentes en la propia localidad o pueblos limítrofes.

M.C.D.2022

VUELTA CICLISTA A ESPAÑA

Dejó a sus dos compañeros de fuga, Guijarro y Martínez, a veinte kilómetros para la meta

Emonds impuso su talla de rodador ante todo un PDM consiguiendo la victoria de etapa

Murcia, (Sergio Murillo/Imagen Press).–Ganar una etapa marchando escapado es quizás una de las cosas más duras que tiene el ciclismo. Pero hacerlo de la forma que lo consiguió el jamelgo belga Nico Emonds en Murcia, con todo el PDM arrastrando obsesivamente al pelotón tras él, tiene muchísimo más mérito todavía.

Es una pena que por diferentes circunstancias (su cúmulo de mala suerte, su frágil moral...) este potente belga no nos ofrezca el espectáculo de su clase más que en breves retazos casi imperceptibles. Porque cuando lo hace, como por ejemplo en los 25 kilómetros finales de la tercera etapa de la Vuelta, uno cree perfectamente que en los albores de su carrera profesional, en su país estaban convencidos de que habían enviado al universo una segunda edición de Eddy Merckx.

El triunfo de Emonds en Murcia no cambia el panorama de la clasificación general que queda exactamente igual a como lo había dejado la contrarreloj por equipos. Con Parra y Pino por encima de Delgado e Indurain en la clasificación. Todos los favoritos entraron en la meta unidos en un gran grupo que sólo pudo disputar el segundo puesto, 53 segundos después. El italiano Martinello se llevaba el honor de quedar segundo por delante de Raab. El alemán federal había dispuesto de todo el PDM a su servicio en la captura del escapado. Una cacería que no vería recompensada con la pieza anhelada.

Nico Emonds

Por delante del tiempo previsto

En esta oportunidad el pelotón partió de Denia, localidad donde se ubicaba el kilómetro cero, tan solo con numerosas amenazas de que diferentes manifestaciones iban a cortar la carrera. Quizás por este motivo, y para evitar el caos de la travesía de Alicante, se había tomado la decisión de meter la caravana por la flamante autopista.

Pero daba igual, los ciclistas querían guerra y les importaba muy poco que por delante hubieran todavía 104 kilómetros. Cortes y más cortes. Sobresaltos atrás y cacerías implacables. Los movimientos más espectaculares fueron uno de veintitrés hombres, con Julián Gorospe y otro de quince, con Marino Lejarreta. de este último grupo emergería la escapada del día. La formaron Nico Emonds, Manuel Guijarro y Ricardo Martínez y rondaba el kilómetro 110 aproximadamente.

Mientras sus antecesores compañeros de fuga eran prontamente neutralizados, este trío se compenetraba como si tuviera que disputar uno de esos prólogos de tres corredores que se inventa Alberto Gadea. El terreno era llano, y como atrás aflojaron, se pusieron pronto con una renta de cinco minutos.

Sin embargo, el esfuerzo mermaba rápidamente la resistencia en la vanguardia. Los dos españoles comenzaron a acusar la violencia del pedaleo, mientras que Nico Emonds, más en su terreno, movía las piernas al compás de un reloj. Poco a poco se dio cuenta de que cada vez les costaba más trabajo darle relevos y que su velocidad decrecía peligrosamente. Al mismo tiempo le llegaron noticias de atrás: PDM había decidido tomar las riendas de la carrera y ponerse a tirar para que su velocista Uwe Raab, tuviera a disposición una llegada masiva.

Nico Emonds tomó de pronto la decisión. Si seguía con Guijarro y Martínez, iban a ser neutralizados rápidamente. tenía que probar suerte en solitario. Al menor repechón que pilló, demarró y se fue por delante sin que los dos españoles pudieran hacer otra cosa que verle alejarse.

A partir de este instante la carrera fue un duelo de persecución entre los holandeses del PDM y Nico Emonds. El vencedor fue este último y el premio a su tesón y su clase, el triunfo de la etapa y el quinto lugar de la general. Es decir, el mejor después de los cuatro escapados del segundo día, y a 6.33 del líder Klimov.

La figura del día

Nico Emonds: *«La clave era estar en todas las escapadas»*

Murcia, (Sergio Murillo/Imagen Press).–Veintinueve años recien cumplidos y un percherón de esos que sólo salen en el país de Eddy Merckx. Nico Emonds pasó a profesional en 1983 siendo junto con Eric Banderaerden, la más grande esperanza del ciclismo belga. Sin embargo, ha tenido una trayectoria continuamente ininterrumpida por accidentes de todo tipo. Sólo en ocasiones, como ayer, exhibe la gran clase que sin duda atesora todavía.

Sus equipos han sido: Aernoudt, Teka, Fagor, Kwantum, dos años en Super Confex y ahora está comenzando la segunda temporada de su segunda época en Teka. Amable, dado a la broma, tiene en cambio una frágil moral que también le ha perjudicado profesionalmente.

Su primera victoria profesional data de 1984 y fue una etapa en la Vuelta al País Vasco. Ganó otra en la Vuelta a Galicia y otra en la Vuelta a Burgos. Terminó esta carrera en cuarta posición y tercero en el Tour de LÓise. Tuvo que abandonar la Vuelta a España cuando se le formaron piedras en el riñón.

En 1985 ganó dos etapas de la Semana Catalana, una etapa de la Estrella de las Esperanzas. terminó octavo en la Vuelta a Valencia y quinto en el Tour de Limousin. En el 86 ganó la etapa y concluyó cuarto en el Tour de Normandía. Ganó la Vuelta a Bélgica y una etapa; acabó décimo en los Tres Días de la Panne, décimo en la Amstel Gold Race, en el puesto número setenta en el Tour de Francia y segundo en el Gran Premio Eddy Merckx.

En 1987 sufrió un grave accidente entrenando al golpearse contra un vehículo. Era la víspera de la Tirreno-Adriático. Primero se temió por su vida y después quedaría inválido. Afortunadamente no fue así, pero estuvo dos temporadas en blanco. Se reconcilió con el triunfo en la Volta de Cataluña de 1989 ganando una etapa –la séptima– de forma muy parecida a esta que acaba de ganar en la Vuelta a España. En el 89, una fractura en un pie sufrida en una carrera belga, le impidió participar en la Vuelta a España.

Antes de tomar la salida en Denia, Nico Emonds nos decía que tenía muchas ilusiones en tratar de obtener una buena clasificación en esta Vuelta. Pero que su director José Antonio González Linares prefería enfocarle hacia los triunfos parciales.

"Sabía que hoy iba a ser una etapa nerviosa y que no se iba a llegar en pelotón. Sin duda los equipos españoles querrían tomarse la revancha de su desaguisado de las contrarrelojes. Así lo hice y finalmente nos marchamos Guijarro, Ricardo Martínez y yo. Hasta que no me comunicaron que llevábamos cinco minutos de ventaja no comencé a creer en las posibilidades de ganar. No obstante, perdí cierta confianza al ver que mis compañeros de aventura comenzaban a flojear. Por eso, una vez pasamos el paso a nivel cerrado decidí probar fortuna en el menor repecho que se presentara. Así lo hice y debían flojear mucho porque ni siquiera hicieron amago de seguirme".

M.C.D.2022

VUELTA CICLISTA A ESPAÑA

Juicio crítico

Los sprinters siguen en crisis

Madrid, (Román Mendoza/Imagen Press).–Todo el mundo recuerda lo que les sucedió a los sprinters en el pasado Tour de Francia. En ninguna de las etapas antes de los Pirineos se produjo una sóla llegada masiva y en París tan sólo fueron dos las etapas que terminaron con un sprint del gran grupo. Las largas escapadas y los saltos pocos kilómetros antes de la pancarta final fueron las causas de que los velocistas cosecharan uno de los mayores fracasos de su historia, lo que sirvió para hablar con toda razón de una crisis de llegadores.

Ahora en la Vuelta a España, vuelven a aparecer los mismos fantasmas que entonces. Tanto en la etapa que acababa en Castellón como en la de ayer, un grupo de corredores se atrevió a burlar al gran pelotón. Y en ambas ocasiones, de manera triunfal. Fueron dos larguísimas escapadas, de esas que parecen condenadas al fracaso, pero sorprendentemente triunfaron.

Los sprinters, pues, siguen en crisis en las grandes rondas por etapas. En otras pequeñas vueltas o pruebas de un día pueden triunfar, pero cada día lo tienen más difícil en carreras como el Tour o la Vuelta, donde hay numerosos intereses, y ningún equipo se muestra tan fuerte para contener a todo un pelotón hambriento de triunfos. Hoy en Almería comprobaremos si lo ocurrido en Castellón y Murcia han sido dos simples deslices o realmente los llegadores tienen muy poco que hacer en esta Vuelta.

PROTAGONISTAS

Murcia (Sergio Murillo/Imagen Press).–

La mala pata de Patarroyo

Decididamente, Héctor Patarroyo, que se cayó en la contrarreloj por equipos del pasado miércoles perdiendo más de 13 minutos, no tiene suerte en la Vuelta a España.

"Hace cuatro años tuve que abandonar en la penúltima etapa porque me arrolló el vehículo de Javier Mínguez. Fue en la famosa etapa de la huelga, protestando de un paso de montaña muy duro –el famoso puerto de las Palomas– a tan sólo veinticuatro horas del final", declaró.

"Esta vez ha sido otra caída, aunque distinta. El caso es que yo iba atrás, pero cayeron cinco de mis compañeros y yo no pude evitarles, aparte de que los dos que me seguían también me empujaron. Está claro que la Vuelta a España no es mi carrera".

En principio, el tiempo perdido supondría el fuera de control. Pero los jueces le repescaron debido al motivo de esta pérdida de tiempo. En la salida de Denia nos comentaba lo siguiente: "Estoy muy dolorido. Ya veremos

Fabio Parra

como puedo defenderme porque tengo heridas por todo el cuerpo". Sin embargo, el escalador colombiano no pudo terminar la etapa por culpa de esas lesiones

Laguía, una contrarreloj antológica

Laguía es, junto a Chozas, uno de los veteranos de la Vuelta, pues ambos han disputado once ediciones con la presente. Laguía, además, es el recordman en victorias en el Gran Premio de la Montaña, con cinco triunfos, pero jamás se había impuesto en una cronometrada por equipos:

–Todavía no me lo creo. He obtenido todo tipo de triunfos y éste era el único que me faltaba. Yo creo que a los equipos grandes les pesó la presión que tenían. Se esforzaron mucho en los primeros kilómetros y de la mitad para adelante pagaron ese esfuerzo.

Le replico que la veteranía de ciertos corredores no es un buen antídoto para la presión.

–No, la presión simepre cuenta. Mira, Perico el año pasado después del despiste del prólogo. Estaba obligado a hacer una buena contrarreloj para recuperar el tiempo. Pero se agarrotó y tuvieron que estar todo el rato esperándole.

Finalmente opina que, pese a los nervios de los demás, hicieron una notable contrarreloj:

–Cogimos un buen ritmo, e íbamos a más según pasaban los kilómetros. Creo que hicimos una contrarreloj de antología. Sin nervios ni descompensaciones.

Delgado: "El vencedor de la contrarreloj fue Parra"

El ganador de la última edición no ha salido muy bien librado de los dos primeros días de la carrera. La verdad es que tanto en los tríos como en la contrarreloj por equipos, el Banesto no estuvo a la altura esperada.

–Creo que Parra fue el vencedor de la contrarreloj, pues se ha situado en una gran posición. El caso es que no hicimos una contrarreloj mala. Simplemente que los demás fueron mejores. Yo creo que el viento cambió de sentido. Y aunque no sopló muy fuerte, pesó lo suyo.

Parra: "Pensábamos perder 1.30 sobre Delgado

El protagonista de los comentarios de Delgado permanecía, en la salida de la etapa, a muy pocos metros del corredor de Banesto, aunque quizá aguzaba el oido para ver lo que decía Perico.

–Estoy muy satisfecho de la forma en que se desarrolló la contrarreloj. Habíamos hablado con Carrasco sobre la posibilidad de perder a 1.30 respecto a Delgado. Y no sólo no lo perdimos, sino que les aventajamos en 16 segundos. Creo que nadie esperaba estos registros.

–¿Se vislumbra un nuevo duelo entre Perico y Parra?

–Todavía es pronto para decirlo. se van aclarando posiciones, pero ahí estamos todavía un buen puñado de nombres: Pino, Herrera, Fuerte...

–No mencionas a Indurain...

Y es ahora Rafa Carrasco quien tercia en la conversación.

–A Indurain ya le nombra todo el mundo. Ha demostrado que puede ganar carreras de siete días. Pero la vuelta son veintitrés. es un gran corredor y no le quito la condición de favorito. Pero me merecen más respeto los que Fabio ha nombrado.

Parra asiente silenciosamente a las palabras de su director.

CLASIFICACIONES

Etapa

1. Nico Emonds (Bélgica-Teka), 4 h. 29:24 (media 45,435 kms./h.)
2. Silvio Martinello (italia-Jolly), a 53.
3. Uwe Raab (RDA-PDM), m.t.
4. Casimiro Moreda (CLAS), m.t.
5. Ettore Pastorelli (Italia-Jolly), m.t.
6. Jean-Pierre Heynderrycks (Bélgica-Seur), m.t.
7. Benny Van Brabant (Bélgica-Isoglass), m.t.
8. Manuel Abreu (Portugal-Sicasal), m.t.

General

1. Victor Klimov (URSS-Alfa Lum), 8 h. 1:15.
2. Marek Kulas (Polonia-Diana), a 24.
3. Emilio Cuadrado (Mavisa), a 1:17.
4. Stefanini Cecini (Italia-Jolly), a 1:26
5. Nico Emonds (Bélgica-Teka), a 6:33.
6. Pello Ruiz Cabestany (ONCE), a 7:05.
7. Anselmo Fuerte ONCE), a 7:05.
8. Melchor Mauri (ONCE), a 7:05.
9. Johnny Weltz (ONCE), a 7:22.
10. Marino Lejarreta (ONCE), a 7:22.
11. Malcolm Elliot (GB-Teka), a 7:26.
12. Jaanus Kuum (Noruega-Teka), a 7:26.
13. Pedro Muñoz (ONCE), a 7:35.
14. Uwe Raab (RDA-PDM), a 7:36.
15. Uwe Ampler (RDA-PDM), a 7:36.
16. John Van den Akker (Holanda-PDM), a 7:36.
17. Federico Echave (CLAS), a 7:46.
18. Iñaki Gastón (CLAS), a 7:46.
19. Zenon Jaskula (Polonia-Diana), a 7:51.
20. Giuseppe Saronni (Italia-Diana), a 7:51.

- - - - -

21. Jesús Blanco Villar (Lotus), a 7:51.
26. Javier Mauleón (CLAS), a 7:52.
29. Jean Francois Bernard (Francia-Toshiba), a 7:53.
37. Alvaro Pino (Seur), a 7:57.
38. Marco Giovanetti (Italia-Seur), a 7:57.
40. José Luis Laguía (Lotus), a 8:00.
47. Miguel Indurain (Banesto), a 8:02.
48. Julián Gorospe (Banesto), a 8:02.
49. Pedro Delgado (Banesto), a 8.02.

M.C.D.2022

ANECDOTAS DE LA VUELTA

Román Mendoza
(Imagen Press)

CINCO MILLONES
PARA EL VENCEDOR

Cada año Unipúblic incrementa considerablemente los premios. En esta ocasión se ha pasado de 34 millones de 1989 a casi 50. Y aunque estas cifras aún están muy lejos de las que se reparten en el Giro o en el Tour, indican la progresión de esta carrera.

El bocado del león se lo llevará el hombre que vista de amarillo en Madrid que obtendrá 5 "kilos" sólo por estar en lo más alto del podio (más otros acumulados por su notable actuación). El segundo se llevará exactamente la mitad y el tercero, 1.200.000 pesetas. En total la clasificación general en Madrid repartirá casi 14 millones. El corredor que ocupe el puesto 80, con una propina de 22.000 pesetas, será el último en cobrar ya que todos los que queden por detrás no verán un duro. ¿Injusto? Muy probablemente.

AL ASALTO
DE LAS ETAPAS

Aquellos corredores sin posibilidades en la general tendrán que decidirse por otras clasificaciones. Las etapas son otro bocado apetecible, no sólo por el dinero, sino por el prestigio que da. Además, muy poquitos corredores, por no decir ninguno, están en la Vuelta por dinero. Con lo que les pagan sus equipos tienen de sobra y en estas carreras tan sólo van a competir, sin pensar, desde luego, en enriquecer sus arcas.

Cada ganador de etapa se lleva 150.000 pesetas, con 75.000 para el segundo y 60.000 para el tercero, cifras que van en disminución hasta el clasificado en el puesto 35 con 4.000 "pelas". En cada jornada se reparten casi 700.000 pesetas -excepción hecha en los dos sectores de la segunda jornada que sumaron algo más del millón-. De esta forma, el capítulo de las etapas se convierte en el más importante, pues la cifra total supera con creces los 15 millones.

PREMIOS
PARA LOS ESCALADORES
Y OTROS ESPECIALISTAS

Una tercera forma de "ganar" dinero -insistimos que lo importante es competir– son las clasificaciones complementarias. La de los escaladores, quizá la más prestigiosa, otorga 2 millones -de los que uno es para el ganador– junto a una cifra casi idéntica que se reparte en las distintas ascensiones. Pasar primero por la Cima Alberto Fernández, este año Sierra Nevada, supone más de 250.000 pesetas, mientras que hacerlo por una cota de tercera, apenas 10.000.

Cruzar primero bajo la pancarta de un sprint especial o meta volante tan sólo supone conseguir 8.000 "pelas", aunque el ganador final de cualquiera de estas dos clasificaciones conseguirá en Madrid 700.000 pesetas.

Algo más recibirá quien lleve el maillot azul final, es decir, el ganador de la regularidad o clasificación por puntos, ya que se anotará 850.000 pesetas. Este hombre, lógicamente, se llevará mucho más dinero, pues sus puntos se obtienen en las etapas. Por lo tanto, un buen sprinter puede ganar muy poquito menos que los hombres que suban al podio en Madrid.

LOS EQUIPOS
TAMBIEN CUENTAN

Finalmente, hablamos de otro capítulo que otorga casi 8 millones de pesetas: la clasificación por equipos. En Madrid las 12 escuadras mejor clasificadas se repartirán 5.230.000 pesetas, mientras que en cada jornada serán 120.000, lo que supone dos "kilos" y medio más.

Las rentas diarias, es decir, el dinero que se llevan cada día los portadores de los distintos maillots y la prima especial del kilómetro 100 completan este capítulo de premios, que asciende exactamente a 49.973.000 pesetas.

La reestructuración del fútbol entraría en vigor, como mínimo, dentro de dos años

La LFP apoyará al Real Madrid frente a la UEFA en el tema Martín Vázquez

Madrid (EFE).-Antonio Baró, presidente de la Liga de Fútbol Profesional (LFP), manifestó ayer al término del comité ejecutivo de este organismo, que apoyará al Real Madrid "en la defensa de los derechos por formación y promoción que este club debe percibir por la marcha de Martín Vázquez".

Baró, que defendió el convenio colectivo firmado en su día por la LFP y la Asociación de Futbolistas Españoles (AFE), afirmó que si la Unión Europea de Asociaciones de Fútbol (UEFA) decide poner un máximo de 3 millones de francos suizos (210 millones de pesetas) y no tener en cuenta la cifra que imponga el Real Madrid por los derechos de formación del jugador, "el caso Martín Vázquez", dijo, "podría sentar jurisprudencia en el fútbol europeo y entonces se estudiaría la revisión del actual convenio existente en España".

Previamente, el presidente de la LFP añadió que si la UEFA no acepta el acuerdo suscrito entre

Martín Vázquez

clubs y jugadores en España, "habría que discutir con el organismo europeo, porque la Liga intentará que su postura sea respetada".

Por otra parte, el comité ejecutivo de la LFP eligió a los representantes el Valencia y Betis, Domingo Pérez y José María de la Concha, respectivamente, como representantes del fútbol profesional en la comisión federativa que estudiará la reestructuración de la competición liguera en las próximas campañas.

Baró señaló que "los posibles cambios en la competición y en el número de clubs que participarán en las distintas categorías nunca se llevarían a cabo el año próximo y como mínimo entrarían en vigor dentro de 2 años".

El máximo dirigente de la LFP dijo que con esta medida quedan anulados todos los rumores que apuntan reestructuraciones que salvarían del descenso a determinados equipos para la próxima campaña liguera.

Antonio Baró, por último, apuntó que continúan las conversaciones con Javier Gómez Navarro, secretario de Estado para el Deporte -el último contacto entre ambos se produjo ayer– con el fin de ultimar el plan de saneamiento del fútbol español.

Hugo Sánchez y Amor sancionados con un partido por juego peligroso en la final de Copa

Multa de 250.000 pesetas a Schuster

Hugo Sánchez

Madrid (EFE).-José Javier Forcén, juez único del Comité de Competición de la Federación Española de Fútbol (FEF), decidió ayer suspender por un partido y multa accesoria al madridista Hugo Sánchez y al delantero del Barcelona Guillermo Amor, en ambos casos por emplear juego peligroso en la final de Copa del Rey que disputaron ambos equipos el pasado día, en Valencia.

Asimismo, el centrocampista alemán del Real Madrid Bernd Schuster ha sido sancionado con una multa de 250.000 pesetas por unas declaraciones contra el colegiado gallego Raúl García de Loza, árbitro de la mencionada final de la Copa del Rey.

Schuster manifestó: "Tengo la impresión de que va a pasar unas bonitas vacaciones en la Costa Brava, con chalecito y todo. Jamás había visto tan claro desde el principio de un partido quien tenía que ganar".

Finalmente, se acordó amonestar al portero del Rayo Vallecano Angel Férez, por unas declaraciones contra el árbitro del Colegio Vizcaíno Benavente Garasa, sobre quien dijo que "debía estar bebido" tras el partido frente al Spórting de Gijón el pasado día 8, en Vallecas, en el que se impuso el equipo asturiano por 2-1.

La razón de amonestar simplemente al guardameta del club madrileño, según explica Forcén, se debe a que el jugador "dio la satisfacción al ofendido lo que, desde luego, significa la concurrencia de la circunstancia de atenuación de su responsabilidad".

Este órgano de competición, que ha multado además a Hugo Sánchez con 69.716 pesetas, considera que el ariete mexicano "empleó juego peligroso causando daño o lesión al barcelonista Aloisio -quien tuvo que ser sustituido– que merme las facultades del ofendido".

En lo que respecta a la proposición de pruebas que formuló Hugo Sánchez para acreditar la supuesta inexistencia de lesión o daño del defensa brasileño, Forcén indica que "no procede acoger tal pretensión por cuanto se requirió y obtuvo una certificación médica oficial en la que se

Schuster

acredita, de manera tan inequívoca como paladina, que aquel efecto se produjo, documento cuyo rigor no puede cuestionarse, en modo alguno, este órgano".

La multa accesoria impuesta a Guillermo Amor es de 56.250 pesetas, responsable de juego peligroso contra el madridista Martín Vázquez, también durante la final copera que ganó el Barcelona por 2-0, sin que el Comité tenga en cuenta que el jugador no fuera amonestado en el campo por el árbitro.

En todos los casos, los sancionados tienen ahora un plazo de 3 días para interponer recurso ante el Comité Nacional de Apelación.

Baloncesto

Clausurada la cancha del Elosúa de León por dos partidos

Madrid (EFE).-El Comité de Competición de la Federación Española de Beloncesto (FEB) ha acordado ayer clausurar por 2 encuentros el terreno de juego del Club Elosúa León, club de la Primera División masculina, e imponerle una multa de 150.000 pesetas.

La decisión ha sido adoptada como consecuencia de los incidentes de público acaecidos durante el partido Elosúa León-Andorra, disputado el pasado día 21, así como por el lanzamiento de objetos al terreno de juego.

M.C.D.2022

El domingo, en Segovia

El C.F. Palencia debe ganar gracias al trabajo en el campo... y en la grada

El apoyo de la afición morada, de nuevo fundamental

C. M. S.

Tras el partidillo de entrenamiento disputado ayer en La Balastera frente al equipo juvenil de Liga Preferente, Mariano García continúa con una duda de cara a confeccionar ese once inicial que juegue el domingo en Segovia: Luis Gangoso o Tovar para el centro de la zaga. Lo demás, como adelantábamos en nuestra edición anterior, está decidido: Tapias, Fernando, Cano, Tovar o Gangoso, Fran; Mauro, Lolo, Uco, Martín; Paco y Geli. Con las bajas obligadas de los lesionados Molinero y Macho así como del sancionado Pedro-Alberto.

Ni que decir tiene que el encuentro es trascendental para las aspiraciones moradas. Después de recuperar ese liderato que perdiera en la tercera jornada del campeonato liguero es obvio que el equipo deberá esforzarse al menos como en las últimas semanas para evitar sorpresas. Y es que sería lamentable que ahora, cuando el Palencia depende de sí mismo, pifiara por exceso de confianza convirtiendo sus posibilidades de ascenso en el cuento de la lechera.

La Gimnástica Segoviana, en efecto, no es nada del otro mundo...pero juega en su campo. Con la motivación que siempre supone recibir al líder. Habrá pues que trabajar mucho tanto en el terreno de juego como en la grada. Una grada en la que estamos seguros se darán cita cientos de aficionados palentinos al objeto de aupar al equipo al triunfo como hicieran en Valladolid. Y es que se presume una masiva afluencia de público morado. Tanto en coches particulares como aprovechando esos viajes organizados por las Peñas Los Coreanos y F.C. Barcelona a 750 y 800 pesetas respectivamente.

Por lo demás, recordar que el encuentro se jugará a las seis de la tarde, en La Albuera, con arbitraje del colegiado burgalés Estébanez Alonso. La expedición morada saldrá de la Plaza San Lázaro "comida" ya que la Junta Directiva ha desestimado la solicitud del técnico, Mariano García, que deseaba que sus hombres almorzasen en la capital segoviana.

Campeonato autonómico junior masculino por clubes

El Puentecillas de atletismo, a Burgos

Juan José Cebrián

El Puentecillas participará este domingo, en las pistas de San Amaro de Burgos, en el campeonato autonómico de clubs juniors de atletismo en categoría masculina. En féminas no presentará equipo al no poder completar su plantilla las pruebas exigidas.

Otros once clubs competirán con nuestro representante, entre ellos Limabursa, Endesa y C.A. Valladolid. Las pruebas comenzarán a las 11 con los 10 km. marcha y el martillo finalizando sobre las 15,25 horas con los relevos 4 por 400.

El Puentecillas, que concursará con el dorsal nº 5, desplazará a los siguientes atletas: Agustín Obispo, en 100 m.l.; David Monedero, en 200 m.l.; Juan José Cebrián, en 400 m.l.; Juan B. Villán, en 800 m.l.; Jesús Villán, en 1.500 m.l.; Luis M. Campos, en 5.000 m.l.; Jesús Nieto, en 110 m.v.; Jesús Mariscal, en 400 m.v.; Santiago Fernández, en 3.000 m. obst.; Juan Luis Posada, en altura; Julián Anaya, en longitud; Juan C. del Campo, en pértiga; Juan F. Pérez, en triple salto; Juan J. García, en peso; Francisco J. Lomas, en disco; Mariano Calvo, en jabalina; José Amezúa, en martillo; Monedero-Posada-Obispo y Nieto, en 4 por 100 y Cebrián-Villán-Fernández y Mariscal, en 4 por 400.

PELOTA PALENTINA

Resultados y próximas jornadas en La Ensenada

Buen comienzo de la Federación Territorial de Pelota en el Campeonato de España por Federaciones con vistas al ascenso a División de Honor. De los cuatro partidos que disputaba la pasada jornada obtenía cuatro victorias con estos resultados: *en paleta*, Alberto Láiz (Palencia)-Oscar Sanz 35, Torres-Eloy 27; *en pala corta*, Baeza-Lagunar 40, Rubio-Andrés 33; *en mano individual*, Molina 18, Sánchez 1; *en mano parejas*, Ferrezuela-Jiménez 22, Arro-Jiménez 2.

CAMPEONATO PROVINCIAL DE PALETA Y FRONTENIS

Los resultados de la pasada jornada *en paleta:* Tomás Aramendía-Carmelo Ruiz 35, Hipólito Pérez-Gregorio Pajares 24; Carmelo Martín-Arsenio Díez 19, Raimundo Martínez-Alberto Láiz, 35. *En frontenis:* Luis Blanco-Carlos Fernández 30, Jesús Hernández-Felipe Pérez 19; Hipólito Pérez-Gregorio Pajares 30, Pedro Tejedor-Abel González 35; Jesús Hernández-Felipe Pérez 30, Domingo Rabanal-Arturo Fernández 25.

Los partidos para la próxima jornada:

Domingo 29, a partir de las 11 en La Ensenada:

Paleta: Carmelo Martín-Arsenio Díez frente a Pedro Tejedor-Abel González; Luis Villameriel-Francisco Camazón frente a Carmelo Martín-Arsenio Díez; Luis Villameriel-Francisco Camazón frente a Pedro Tejedor-Abel González; Tomás Aramendía-Carmelo Ruiz frente a Carmelo Martín-Arsenio Díez.

Martes día 1, a partir de las 10 en La Ensenada:

Frontenis: Luis Blanco-Carlos Fernández frente a Domingo Rabanal-Arturo González; Jesús Hernández-Felipe Pérez frente a Alberto Láiz y Gonzalo Fernández.

Paleta: Luis Villameriel-Francisco Camazón frente a Raimundo Martínez-Alberto Láiz; Isaac García-Angel de Lamo frente a Pedro Tejedor-Abel González; Isaac García-Angel de Lamo frente a Hipólito Pérez-Gregorio Pajares; Luis Villameriel-Francisco Camazón frente a Isaac García-Angel de Lamo; Raimundo Martínez-Alberto Láiz frente a Pedro Tejedor-Abel González.

CAMPEONATO REGIONAL DE PROMOCION

También el martes, en nuestra capital, dará comienzo el campeonato regional de promoción. Palencia, que lo tiene muy difícil, se medirá a Soria.

A las 17,30 del domingo, en La Balastera

C.D. HERRERA-ARANDINA C.F.

Villahoz: «Con el apoyo de nuestros seguidores y el de los aficionados de la capital podemos ganar»

Puskas, Boudón y Cristóbal para un puesto, única duda

Carlos M. SANTOYO

El C.D. Herrera afronta esperanzado su primer partido del destierro tras la clausura de El Parque por el Comité de Competición. Y es que el triunfo en el Antonio Amilivia, que recuerda a continuación su técnico Santiago Villahoz, ha sido realmente importante para sus aspiraciones: *"En León sumamos dos puntos de oro a base de trabajo y un poco de suerte cuando lo teníamos prácticamente imposible antes de la celebración del choque. Lo cierto es que viajamos muy mentalizados. Conscientes de que sólo servía la victoria. Y al final la conseguimos".*

Que ese resultado constituye un balón de oxígeno es algo que reconoce el míster herrerense, aunque el peligro continúe acechando a la entidad: *"Si hubiésemos perdido, el adiós a la categoría sería ya un hecho. Así, aunque lo tenemos oscuro dado el calendario, renace la confianza. De los 10 puntos que restan por jugar quizás nos basten cuatro para salvarnos. Y los podemos obtener en casa frente a Arandina y Medinense, pues pensar en sorprender al Palencia, Valladolid Promesas o Astorga es más complicado. De todas las formas soy optimista. De los que piensan que mayo puede ser un mes inolvidable para el fútbol provincial con el ascenso del Palencia a 2ª B y de Aguilar y Venta de Baños a 3ª División...además de la permanencia del Herrera".*

PELIGROSA ARANDINA

A las 17,30 del domingo, en La Balastera, el C.D. Herrera recibe a la Arandina. Un duro hueso de roer como indica su magnífica campaña y ese actual tercer puesto en la clasificación. Para Villahoz: *"Se trata sin duda del equipo revelación del grupo VIII que además juega bien la pelota. Con una media excelente y un punta, Miravalles, realmente peligroso. Si logramos controlarlos ganaremos, aunque el temor principal se centra en las dimensiones de La Balastera. Algo que seguramente acusemos, aunque no lo hiciéramos en el Antonio Amilivia una semana antes. No obstante estoy convencido que la afición de Palencia se volcará con nosotros aportando su grano de arena para sumar la victoria. Desde estas páginas solicito su apoyo. Que se una a nuestros seguidores para ayudarnos".*

López, alta en la convocatoria; Puskas, una de las dudas del técnico

Bermejo, por lesión, y Olea II, en el servicio militar, serán bajas recuperándose por contra a Sito, García y López. La duda del técnico se centra en un puesto de la delantera al que optan Boudón, Cristóbal y Puskas. La alineación: Zapatero, Chapa, Claudio, Guillermo, Avelino, Tadeo, Francis Olea, Chema, Sito, Javi de la Torre y Boudón o Cristóbal o Puskas. En el banquillo, junto a los descartados, Martín (p.s.), López y García.

M.C.D.2022

Voleibol femenino cadete

EL C.V. PALENCIA URMAN, REPRESENTANTE CASTELLANO- LEONES EN EL INTERSECTOR NACIONAL

Se disputa en el Campo de la Juventud este fin de semana

Este fin de semana se disputará en el Campo de la Juventud la fase intersector nacional de voleibol cadete. En ella participarán el Español de Barcelona, Froxa de Torrelavega, Hernani del Pais Vasco y el C.V. Palencua Urman, campeón castellano-leonés. El primer clasificado de esta fase acudirá a la fase final que tendrá lugar a últimos de mayo en Soria.

Los partidos se celebrarán en tres jornadas: sábado a las 10 y 12 de la mañana y a las 16,30 y 18,30 y domingo también a las 10 y a las 12. El equipo palentino, como anfitrión, disputará sus encuentros a la segunda hora.

De incomprensible hay que calificar la actuación de la Federación Española de Voleibol que ha hecho coincidir en Palencia a tres de los cuatros equipos mejor clasificados la temporada anterior, a excepción del Santa Isabel de Barcelona que se alzara con el título en 1989 y que por tanto acudirá directamente a Soria. Y es que no resulta lógico que disputándose seis intersectores en toda la geografía nacional acudan a Palencia el subcampeón nacional Froxa, el Español, que fue cuarto, y el Urman, quinto. Ni siquiera se ha tenido en cuenta la proximidad geográfica, otras veces disculpa, ya que el Casa Social de Avila acudirá a Galicia.

C. V. Urman cadete

Es evidente que algunas territoriales con representación en el Comité Técnico han barrido descaradamente para sus casas.

Con este panorama, la clasificación de las palentinas se presenta como una tarea harto difícil partiendo como favorito el Froxa. Sin olvidar al Español...y al factor sorpresa que ojalá represente el Urman.

2.ª División Masculina de Voleibol

Sábado y domingo, en Campo de la Juventud y Pabellón

Partidos caseros para C. y L. Palencia-91 y Grupo 86

El martes se enfrentan ambos

Tras su victoria del domingo pasado por 3-0 ante Universidad de León, el C. y L. Palencia 91 de la 2ª División Nacional Masculina de Voleibol recibe a las 20 horas del sábado, en el Campo de la Juventud, al CDU de Valladolid. Un equipo éste ya sin opción a clasificarse para la fase de ascenso que seguramente acuda desmotivado a disputar este choque.

José Miguel Serrato, seleccionador nacional juvenil, no podrá disponer de Eduardo Sánchez y Antonio Sánchez que se incorporan a sus clubs para disputar los intersectores nacionales cadetes.

El Grupo 86 por su parte recibe a las 12 del domingo, en el Pabellón Municipal, al Cajasegovia. Un partido teóricamente fácil para los pupilos de Soto cuyo principal problema estriba en el cansancio de los juveniles tras su participación en la fase final del Campeonato de España Juvenil. El técnico volverá a jugar...a pesar de estar "tocado".

A falta de dos jornadas el Grupo 86 está virtualmente clasificado para la fase de ascenso, por lo que el partido previsto para las 12 del día 1 en el Campo de la Juventud, entre los dos representantes locales, se presenta interesante y promete ser todo un espectáculo deportivo.

La clasificación actual:

	J	G	P	Ptos.
Universidad de León	14	10	4	24
SEGUROS GRUPO 86	11	11	0	22
Reprografía Mata	13	7	6	20
CYL PALENCIA 91	10	9	1	19
C.P. Alcázar C. Segovia	12	6	6	18
Universidad Valladolid	12	3	9	15
Agustinos-Autopalacios	12	2	10	14
Fujitsu Sahagún	12	0	12	12

CONSIGA LOS NUMEROS MAGICOS

FANTASTICOS APARTAMENTOS EN IBIZA

POTENTES PEUGEOT 405

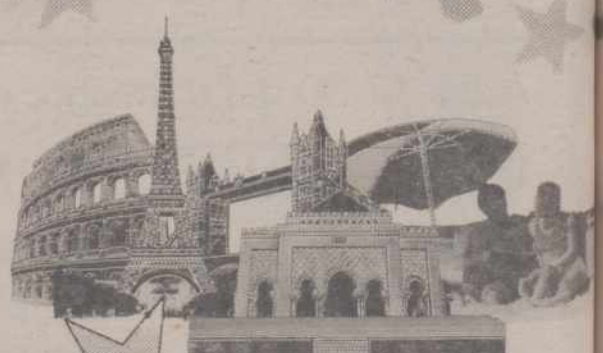

INCREIBLES VIAJES

La Caja de Madrid también tiene en cuenta las ilusiones de sus clientes. Y ahora con los números mágicos, usted podrá hacer sus sueños realidad. Participará en el sorteo de maravillosos apartamentos en Ibiza, potentes Peugeot 405 y fantásticos viajes de una semana, para dos personas, eligiendo el destino que más le agrade: Canarias, Londres, Marruecos, París, Roma.

Conseguir los números mágicos es muy fácil. Los recibirá por sus ingresos, cargos de recibos domiciliados, abonos de nómina o pensión en su libreta o cuenta corriente y por la suscripción de fondos o seguros de pensión.

Venga a la Caja de Madrid, algo mágico le puede suceder.

Solicite las bases del "Gran Sorteo Números Mágicos" en cualquier Oficina de la Caja de Madrid.

M.C.D.2022

Los partidos de los equipos palentinos

LA LIGA PREFERENTE JUVENIL DE FUTBOL

Próxima jornada: *Ave María-Navaleno, San Telmo-Diamante, Palencia-Colegio Diocesano y Vadillos-Dueñas*

El C. D. Ave María recibe al colista

Carlos M. SANTOYO

El próximo fin de semana se disputa la vigésimo séptima jornada de Liga Preferente Juvenil de Fútbol.

EL AVE MARIA (15 – 11) RECIBE AL NAVALENO (10 – 12)

El Ave María regresó de vacío de su desplazamiento a Aranda. La derrota frente al Michelín la recuerda su técnico, **Germán Olea:** *"La verdad es que hicimos un primer tiempo francamente bueno, pero a raiz de encajar el 2-1 los jugadores se hundieron anímicamente. Como suele sucederles siempre al ser de moral frágil. Esperemos que esta jornada todo sea diferente y podamos ganar, ofreciendo un buen espectáculo, aprovechando la visita del colista".*

Con la duda del "tocado" Rodrigo y el alta de Teo, la alineación más probable será la siguiente: Rodrigo o Manolo, Gil, Juan Carlos, Esteban, Chicone, Mus, Goyo, Teo, Alberto, Carlos y Grajales. En el banquillo, junto al descartado, estarán Jesús Mari y Juan Herrero.

El partido, a las 17,30 del sábado en Viñalta.

EL SAN TELMO (32 + 6) RECIBE AL DIAMANTE (21 – 5)

El C.D. San Telmo protagonizaba la gran sorpresa de la pasada jornada al derrotar a domicilio al líder Dueñas. Para su entrenador, **Quique Hermoso:** *"El partido salió tal como lo planteamos. Dejándonos dominar para sorprenderles a la contra, cosa que hicimos. Incluso merecimos un triunfo más holgado. Lo único, que la victoria resultó un tanto cara al lesionarse Bufi. Esto, y el mal comportamiento de los directivos locales con mi equipo, fue lo único negativo del encuentro".*

Juan Crespo (estudios), Monés (tarjetas) y Bufi (lesión) serán bajas este domingo, a las 12, en la Ciudad Asistencial para recibir a un Diamante frente al que se quiere confirmar ese buen momento de juego exhibido en la localidad botijera. La alineación más probable: Oscar o Jesús, Mario, José Antonio, Luismi, Pedro, Santi, Alfredo, César, Víctor o Sebas, Juanjo y José Luis. En el banquillo, junto a los descartados, estarán Jorge, Javi y un cadete sin designar.

EL PALENCIA (27 + 1) RECIBE AL COLEGIO DIOCESANO (11 – 13)

El Palencia sólo pudo empatar en Avila frente al Diamante en un partido raro que los locales igualaban en los últimos minutos. Para el técnico morado, **Juan Pastor:** *"Pudimos ganar perfectamente, pero se sumaron demasidos circunstancias adversas. Principalmente el árbitro que nos dejó con nueve jugadores mostrando a su vez múltiples tarjetas en un partido de lo más normal".*

Por fortuna, a las 12 del domingo visita Las Ferrallas el débil Colegio Diocesano. Y es que el cuadro capitalino afrontará este choque con las bajas por acumulación de amonestaciones de Gil, Nacho, Robles y José Carlos, además de las habituales de Valentín, José Luis y Mariano por jugar con los equipos de la entidad de superior categoría.

Con este panorama, Pastor ha tenido que echar mano del juvenil provincial. La alineación más probable: Angel, Felipe, Tamayo, Obispo, Edu, Mielgo, Riol, Villa, Ainsua, Miguel y Carlos.

EL DUEÑAS (42 + 16) VISITA AL VADILLOS (23 – 3)

El Dueñas aún no se ha repuesto del mazazo que supuso su derrota casera ante el San Telmo...a pesar de conservar el liderato. Para su entrenador, **Jesús Collantes:** *"El partido de rivalidad resultó muy disputado, pero el San Telmo tuvo más fortuna cara a puerta. Lo cierto es que perdimos una finalísima, pero también que restan cinco en las que vamos a tratar por todos los medios de sumar los diez puntos. Si lo del pasado domingo no afecta moralmente, algo en lo que estamos trabajando, podemos conseguirlo".*

La visita a Burgos, para enfrentarse a las 12 del domingo al Vadillos en el campo de Pallafría, se afronta con un solo objetivo: *"Unicamente sirve el triunfo. Y haremos lo posible y lo imposible por regresar con los dos puntos".*

La alineación más probable estará integrada por Luis, Arturo, Raúl, Jose, Jairo, Royuela, Jesús, Santi, Calderón, Luismi y Michel. En el banquillo: Jerónimo, Esteban, Alberto, Vítores y Oscar I.

M.C.D.2022

Los partidos de los equipos palentinos

LA REGIONAL PREFERENTE DE FUTBOL, GRUPO B

La jornada del domingo: *Frómista-Osorno, Aguilar-Venta de Baños, Guardo-Covaleda, Valeránica-Villada, San Esteban-Carrión y Atlético Burgalés-Velilla*

Carlos M. SANTOYO

El próximo domingo se disputa la vigésimo novena jornada liguera de Regional Preferente de Fútbol.

EL FROMISTA (9 – 19) RECIBE AL OSORNO (23 – 5)

El Frómista, que estaba realizando un buen final de campeonato, caía derrotado estrepitosamente en su feudo ante el Valeránica la pasada jornada. Para su entrenador, **Chuchi:** *"La fiesta y el descanso liguero influyó lo suyo ya que jugamos de auténtico desastre".*

Este domingo, a las 17,30 horas, recibe en su Polideportivo Municipal al Osorno en un encuentro de rivalidad devaluado dada la clasificación de ambos. Según el míster local: *"Será un choque igualado ya que el rival también está prácticamente descendido e imagino que con la moral no muy alta después del correctivo que le impuso el Venta de Baños".*

Con el alta de Santi Barrios, la alineación más probable la integrarán Rafa, Angel, Mamel, Keegan, Aquilino, Santi, Pepe, Curro, Luis Eugenio, Beto e Ino. En el banquillo: Espinosa (p.s.), Mora, Boada y Miguel.

-

Al Osorno, a no ser que surja un milagro o haya cambios en la programación de descensos, ya no le salva ni la caridad. Y el 9-0 encajado en Venta de Baños se convirtió en la puntilla a su mala temporada, aunque **Pepe de Arriba**, su técnico, se defienda: *"Con el actual líder también perdimos 0-6 en nuestro campo. Aquella vez al influir un penalty inexistente y la temprana expulsión de Matallana. El pasado domingo debido a que nos faltaban dos marcadores como Carlos e Hinojal sumándose luego la lesión de Ladis. Y si el Venta de Baños es infinitamente superior, imagínate si se le dan facilidades. Ahora sólo resta seguir trabajando para sumar dos triunfos en las jornadas que nos restan por si sirven para algo".*

Ramón (sanción), Ladis (lesión), Carlos (contrajo recientemente matrimonio) y Juanma (maniobras militares) son bajas en un equipo al que vuelve Hinojal. La alineación: Pisa, Hinojal, Quique, Vicente, Castellanos, Pochi, Celes, Jordi, Paco Boudón, Matallana y Juan Carlos. En el banquillo: José Luis y Tamayo.

EL AGUILAR (40 + 12) RECIBE AL VENTA DE BAÑOS (42 + 14)

Pero el duelo de rivalidad que acapara la atención de los aficionados es el que disputarán a las 17,30 horas del domingo, en la Ciudad Deportiva de Aguilar de Campoo, el conjunto local y el Venta de Baños. Dos candidatos al ascenso a 3ª División por méritos propios que se han encontrado con esa grata noticia en torno al salto de categoría de campeón y subcampeón del grupo B.

El Aguilar derrotaba la pasada jornada, en La Serna, al Velilla. Para su técnico, **Carlos González:** *"Hicimos un buen partido. Sin pasar apuros ante un adversario que luchó muchísimo en el primer periodo para después asestarles el hachazo definitivo".* Sobre el duelo en la cumbre con el conjunto ferroviario nos diría: *"El Venta de Baños será un dificilísimo contrario. Ahora bien, después de ganar todos los partidos que ha disputado en esta segunda vuelta va siendo hora de que pierda. Y nosotros podemos hacerlo posible ya que atravesamos asimismo un buen momento y la noticia de los dos ascensos ha elevado notablemente la moral".*

Paco, baja aguilarense

Con la baja por sanción de Paco así como la de Cosío por motivos personales, la alineación más probable estará integrada por Chuchi, López, Barsen, Javi, Abilio, Rodolfo, Raúl, Barsen, Armando, Dioni o Corujo y Moisés. También están citados Nani, Josué, Félix (p.s), Guti y Gerardo, uno de los cuales verá el partido desde la grada.

-

Si el Aguilar anda pletórico de moral, no digamos el líder Venta de Baños después de su impresionante segunda vuelta y esos nueve goles marcados al Osorno el pasado domingo. Para su técnico, **Jesús Aparicio:** *"La jornada anterior nos encontramos con un rival firme en defensa 20 minutos, pero que se vino abajo a raiz de encajar el primer gol llegando posteriormente ese festival realizador del segundo periodo. En cuanto al encuentro de Aguilar no cabe duda que es trascendente. Lo que queremos es ascender y para ello precisamos sumar dos puntos en dos partidos. Cuanto antes los consigamos mejor".*

Catón y Mambrilla son altas

Willy, delantero ferroviario (Foto OLEA)

tras cumplir sus sanciones, aunque el segundo no será convocado al faltar a los últimos entrenamientos. David y Alfredo por su parte andan "tocados". La alineación más probable: Antolín, Jesús Angel, Carrión, Quique o Alfredo, Miguel Angel, Iñaki, Zapico, Francis o Sasi, David, Catón y Willy. En el banquillo, junto a los descartados, Lolo, Susi y Marcos (p.s.).

EL GUARDO (37 + 9) RECIBE AL COVALEDA (35 + 7)

El Guardo goleaba escandalosamente a domicilio al Villada. Para su entrenador, **Lalo:** *"Nos encontramos con un rival desmotivado que lo puso muy fácil. Máxime al encajar el 0-1 a los dos minutos y sentenciar con 0-3 recién iniciada la segunda parte".* A pesar de ello, los norteños se han despedido del ascenso en una temporada que lo pudieron lograr atendiendo a esa noticia que señala que dos equipos de este grupo darán el salto.

A las 17,30 horas del domingo, en La Camareta, reciben al potente Covaleda. Un partido que para el técnico sólo cuenta con un objetivo: *"Despedirnos de la afición ofreciendo un buen espectáculo para premiar su excelente comportamiento a lo largo del año. Lástima que el ascenso no haya sido posible al influir negativamente esas lesiones de Buján y Pirri".*

Con el alta de Michel, la alineación más probable será la integrada por Paco, Julián, Peral, Primi, Payo, Rojo, Agustín, Gelo, Raúl, Michel y Pedri. En el banquillo: Leo (p.s.), Chemari, Donato, Santi y Fernández.

EL VILLADA (21 – 7) VISITA AL VALERANICA (25 – 3)

El Villada, después de varias temporadas realmente magníficas en Regional Preferente, ya ha consumado su descenso. Algo que justifica que el pasado domingo fuera goleado en su feudo por el Guardo, como señala su presidente **Jesús Gil:** *"La gente está desanimadísima. Sin ilusión ni ganas. Deseosa, como la propia Junta, de acabar cuanto antes el actual campeonato para plantear de otra manera el próximo".*

Este domingo, a las 17,30 horas, visita al Valeránica con las ausencias conocidas de los sancionados Muñoz y Julián así como las de los lesionados Víctor y Gordaliza. Pendientes asimismo de Mesón, expulsado la anterior jornada, que en caso de ser suspendido cedería su puesto a Angel, repescado a tal efecto. La alineación: Mesón o Angel, Mínguez, Cuchillo II, Fidel, Cayetano, Floren, Lozano, José Miguel, Cuchillo I, Marcelino y Rivera. También viajarán Chema, Manolo, Carlos y Ortega.

EL CARRION (28) VISITA AL SAN ESTEBAN (31 + 3)

Al C.D. Carrión de **J.R.** se le están complicando las cosas. Y es que en las últimas cuatro jornadas no ha sumado un solo punto, lo que resulta muy preocupante ya que todavía no ha asegurado la permanencia.

El domingo, a las 17,30 horas, se enfrenta en tierras sorianas al San Esteban con las bajas de José Manuel y Jesús, que continúan sancionados, y las dudas por lesión de Bermejo y Tarilonte. A expensas aismismo de Pedro Bueno que el pasado domingo ni siquiera se acercaba a la localidad carrionesa. Con este panorama es difícil perfilar siquiera el posible once inicial. Eso sí, bien haría el equipo de la Ciudad de los Condes en amarrar al menos un empate para evitar problemas y nervios en la decisiva jornada del día 6 de mayo que pondrá punto final al campeonato.

EL VELILLA (26 – 2) VISITA AL ATLETICO BURGALES (41 + 13)

Todavía peor que el Carrión lo tiene el Velilla después de esos dos negativos que le endosara la pasada jornada el Aguilar en partido que recuerda su técnico **Adolfo Martínez:** *"Aguantamos bien al principio, pero después se detectaba cierto cansancio y apatía en determinados jugadores. Algo que me molesta aún más que las derrotas. Además, el Aguilar no demostró ser nada del otro mundo".*

De momento, a las 17,30 del domingo, los norteños tienen un difícil compromiso en el José Manuel Sedano de Burgos frente al Atlético Burgalés: *"Este se juega el ascenso y será poco menos que imposible sorprender. Si a eso sumamos que el Valeránica seguramente nos sobrepase en la tabla si gana al Villada y que la última jornada puede echarle una mano por eso de la cercanía su rival Covaleda, lo tenemos crudo".*

Paulino, por tarjetas, y Toño, por lesión, serán bajas en un equipo al que vuelve Taka. La alineación más probable: Choni, Javi, Collantes, Pipe, Iñaki, Taka, Manu, Pola, Rafa, Alberto y Josines. En el banquillo: Llorente (p.s.), Sánchez, Mari y Edu.

Campeonatos-interpueblos

GALGOS EN FUENTES DE NAVA Y SEMIFINALES DE FUTBOL EN VENTA DE BAÑOS

Más de 70 galgos, de 36 pueblos, han sido inscritos para disfrutar el Campeonato Inter-Pueblos, por primera vez en nuestra provincia, el próximo domingo día 29, en la pradera de la Laguna, en Fuentes de Nava (carretera de Mazariegos a Fuentes de Nava, Km. 5).

Mucho mayor hubiera sido la participación de haber admitido a todos los inscritos de la capital, pero al tratarse de un Campeonato Inter-Pueblos, no es posible.

La competición, que estará controlada por la Federación Palentina de Galgos y bajo la dirección técnica del Club Galguero de Valoria, dará comienzo a las 9,30 de la mañana, con las mangas correspondientes, para clasificar los galgos semifinalistas, y sobre las 14 horas, disputar las finales en las distancias de 500 y 800 metros.

Trofeos y medallas para los seis primeros de cada distancia serán los premios que la Fundación Provincial de Deportes otorgará a los finalistas.

FUTBOL

El Campeonato de Fútbol Inter-Pueblos que se inició el domingo del pasado mes de octubre, está tocando su final.

El próximo domingo, en Venta de Baños, en el Campo Municipal (Polideportivo), cedido generosamente por el Ayuntamiento, se disputarán dos partidos semifinales. A las 10 de la mañana están convocados los equipos de Lagunilla de la Vega y Castrillo de Don Juan y a las doce Calzada de los Molinos y Villarrobejo.

La final, prevista para el día 13 de mayo en Carrión de los Condes, la disputarán los vencedores del domingo y el tercero y cuarto puesto los dos equipos que pierdan.

BAR-MERENDERO *BARBACOA,*

sito en C./ Estación s/n de Venta de Baños ha cambiado de titularidad, siendo su anterior titular Doña Marisa Serrano Martínez y el nuevo titular Don José Luis Garzón Zalama.

TIPGAS, S. A.

En cumplimiento de lo dispuesto en la Ley de Sociedades Anónimas en su artículo 150, se comunica que la Empresa Tipgas S.A. cambia su domicilio de la Avda. Manuel Rivera nº 1 a la C./ Casañé 8-entreplanta de (Palencia).

M.C.D.2022

Junta de Consejeros

Se defenderá los intereses de la Comunidad en lo referente al suministro de agua al País Vasco

Concedida la Medalla de Oro de la región a Félix Rodríguez de la Fuente

Valladolid (EFE).-La Junta de Castilla y León acordó en su reunión semanal de ayer, celebrada en Valladolid, defender los intereses de la Comunidad en lo referente al suministro de agua al País Vasco y conceder la Medalla de Oro de la Comunidad, a título póstumo, al naturalista Félix Rodríguez de la Fuente.

Además, la Junta aprobó, entre otros, diversos acuerdos sobre carreteras, escuelas de capacitación agraria, recursos hidrológicos y campaña contra incendios forestales.

En una declaración oficial sobre las captaciones de agua en el norte de la provincia de Burgos para el suministro al País Vasco, la Junta afirma que es consciente de los problemas de Euskadi, pero afirma que antepondrá en todas sus actuaciones la defensa de los intereses de sus ciudadanos.

El comunicado señala que "La Junta de Castilla y León es consciente de los graves problemas de suministro de agua potable que en estos momentos aquejan al País Vasco y se solidariza con sus ciudadanos, reconociendo que el suministro de agua para consumo humano es un bien primordial".

"No obstante -añade la declaración-, la Junta de Castilla y León antepondrá en todas sus actuaciones la defensa de los intereses de la Comunidad Autónoma y de sus ciudadanos".

También señala que la Junta "se opondrá con toda su fuerza a la realización de captaciones o perforaciones en busca de agua que se realicen sin los preceptivos permisos, a la vez que ha ordenado a sus representantes en la Confederación Hidrográfica del Ebro que realicen un exhaustivo seguimiento de las obras y mantengan en todo momento informada a la Junta de Castilla y León".

MEDALLA DE ORO PARA RODRIGUEZ DE LA FUENTE

El Gobierno de Castilla y León acordó también conceder al naturalista Félix Rodríguez de la Fuente, natural del pueblo burgalés de Poza de la Sal, la Medalla de Oro de la Comunidad a título póstumo.

Según el correspondiente decreto aprobado por la Junta de Castilla y León, la concesión de la medalla se ha efectuado "en reconocimiento a los méritos acreditados a lo largo de su vida, su trayectoria profesional y su propio perfil humano".

La Junta de Castilla y León ha valorado también la condición de Rodríguez de la Fuente de defensor y divulgador reconocido del patrimonio natural español, a través de series de radio y televisión como "La aventura de la vida", "El hombre y la tierra", "Fauna" o "Planeta azul".

PLAN REGIONAL DE CARRETERAS

La Junta aprobó la inversión de 408 millones de pesetas en el Plan Regional de Carreteras. De esta cantidad, 338 millones de pesetas se dedicarán a obras en las provincias de Avila y Salamanca y 70 para construir un nuevo parque de maquinaria en Soria.

El Gobierno regional aprobó la contratación de nueve helicópteros para la campaña contra incendios de este año, por un importe de 220,8 millones de pesetas.

Establece una nueva regulación de los órganos rectores

Las Cortes aprobaron el proyecto de Ley de Cajas de Ahorro

Valladolid (ICAL).-El Pleno de las Cortes aprobó ayer el proyecto de Ley de Cajas de Ahorros que establece, entre otros aspectos, una nueva regulación de los órganos rectores de estas entidades. El consenso alcanzado en la Comisión de Economía entre el PP, CDS y PSOE convirtió en mero trámite el estudio del proyecto por la Cámara, que dio el visto bueno al nuevo texto por asentimiento de todos los grupos.

La novedad más destacada es la presencia de las corporaciones locales en la asamblea general de estas entidades, en un porcentaje entre un 25 y un 40% del total de consejeros. El mimso grado de consenso se alcanzó a la hora de manifestar el interés de las Cortes en que la Comunidad Autónoma participe en la Exposición Universal del 92. A este respecto, se acordó invitar a la Junta a que adopte las medidas necesarias para garantizar una participación suficiente y digna de Castilla y León en este acontecimiento.

En el transcurso del Pleno, el consejero de Medio Ambiente, José Luis Sagredo, declaró que su participación en una manifestación no autorizada en Ciudad Rodrigo fue a título personal y no en su calidad de miembro de la Junta. Sagredo contestaba así a una pregunta formulada en este sentido por el procurador socialista Isaías Herrero. Del mismo modo, el presidente de la Junta, Jesús Posada, contestó al requerimiento del procurador sobre la existencia de complicidad con su vicepresidente señalando que sobraba cualquier explicación por su parte, dado que Sagredo no había actuado como tal en la citada manifestación.

POLITICA DE TRANSPORTE

Por su parte, el consejero de Fomento, José María Monforte, manifestó en respuesta a una interpelación socialista sobre política de transporte en el corredor Ponferrada-Villablino, que la Junta considera complementarias las opciones del ferrocarril y la carretera para dar salida al carbón de las cuencas leonesas. El consejero informó del estudio realizado por una empresa constructora sobre las dos soluciones, según el cual la mejora del actual trazado del ferrocarril se elevaría a 4.833 millones de pesetas y el acondicionamiento de la carretera a 1.460 millones. No obstante, consideró escasa esta última cifra e indicó al respecto que su Consejería encargará un estudio específico de inversiones para realizar en esta red viaria.

El Pleno acordó, con la abstención del PSOE, instar a la Junta a que negocie con el Ministerio de Agricultura la firma del convenio para acelerar el desarrollo del sector agrario en la región. Del mismo modo, aunque en este caso con la unanimidad de todos los grupos, requerir al Gobierno regional a que dote de recursos suficientes al Hospital de Benavente. La proposición presentada por el PSOE relativa a la elaboración de un Plan Integral contra la pobreza no prosperó al oponerse el PP y el CDS.

El Papa recibirá en audiencia el lunes al presidente de la Junta, Jesús Posada

Valladolid (EFE).-El Papa Juan Pablo II recibirá el lunes, en audiencia privada, al presidente de la Junta de Castilla y León, Jesús Posada, del PP, supo ayer EFE de fuentes del Gobierno autónomo.

Posada solicitó esta audiencia, que se celebrará en una de las habitaciones privadas del Papa, con motivo de la beatificación, el próximo domingo en Roma, de 5 hermanos de La Salle naturales de Castilla y León y de otros 5 religiosos vinculados a la Comunidad Autónoma.

Fuentes eclesiásticas consultadas por EFE precisaron que los 5 hermanos de La Salle a cuya beatificación asistirá Posada son Cirilo Bertrán, natural de Lerma (Burgos); Victoriano Pío, natural de San Millán de Lara (Burgos); Julián Alfredo, natural de Cifuentes de Rueda (León); Benjamín Julián, natural de Jaramillo de la Fuente (Burgos), y Benito de Jesús, nacido en Buenos Aires (Argentina), pero residente desde niño en Briviesca (Burgos).

Otros 4 hermanos de la misma orden que serán beatificados el domingo están vinculados a Castilla y León por haber hecho el noviciado en Bujedo (Burgos). El otro religioso que será beatificado, el padre pasionista Inocencio de la Inmaculada, de origen gallego, ingresó en esta orden en Peñafiel (Valladolid).

Además de Posada, en representación del Gobierno autónomo, asistirán a las beatificaciones el arzobispo de Burgos, Teodoro Cardenal, y el obispo de León, Antonio Vilaplana.

Junta de Castilla y León
Consejería de Fomento
Dirección General de Transportes

EXAMEN CAPACITACION PROFESIONAL PARA TRANSPORTISTAS

Habiéndose publicado el día 9 de abril de 1990 la orden por la que se convocan los exámenes para la obtención de la capacitación profesional para transportistas, interior e internacional de mercancías y viajeros, agencias de transporte, transitario y almacenista-distribuidor y la corrección de errores de dicha orden el día 19-4-90, se pone en conocimiento de los interesados que el plazo de presentación de instancias finaliza el 30 de abril de 1990, inclusive.

EL DIRECTOR GRAL. DE TRANSPORTES
J. Julián Jiménez-Arribas Fernández

SAN VICENTE DE LA BARQUERA
(CANTABRIA)
NOS QUEDAN LAS MEJORES VIVIENDAS
Viviendas de 2 y 3 dormitorios, 2 baños, garajes cerrados, trasteros
Construcción de lujo:
Ventanales de PVC.
Puerta blindada.
Cocina totalmente montada.
Maderas de Guinea.
Credito concedido por el Banco de Santander.
Entrega de vivienda inmediata.
VENTAS EN BILBAO: Ledesma n.º 12-2.º centro, tfno. 4233075.
VENTAS EN OBRAS: Paseo del Faro, tfno. 942-710125.

GRUPO COSTA BLANCA
LA MAS COMPLETA OFERTA DEL MOMENTO PARA SU MAYOR DESCANSO
Y UN ESTUDIO GRATIS
Delegación Grim Group:
DIRECCION:
C./ Rizarzuela, 19-entreplanta Izda.
(988) 71 13 45

M.C.D.2022

El presidente de la Cámara Alta destacó el consenso entre los grupos para la reforma del reglamento

Laborda: «El Senado debe ayudar en la descentralización de España sin colisionar con la integración en la CE»

Valladolid. (Ical).

El presidente del Senado, Juan José Laborda, afirmó ayer en Valladolid que la Cámara Alta debe ayudar a la descentralización política de España. Laborda, que realizó estas declaraciones momentos antes de pronunciar una conferencia en el Club de Opinión Liberad y Progreso de Valladolid, se mostró muy satisfecho del "aplausible" consenso alcanzado por todos los grupos políticos para reformar el Senado.

Laborda

Para el anterior dirigente socialista castellano-leonés, es destacable que la reforma se realice sobra la base del reglamento y no vía reforma de la Constitución, hecho que no justificaría a su juicio modificar la Carta Magna. "Esa reforma es una buena noticia porque racionalmente descarta el que deba abririse un debate sobre la propia Constitución", indicó.

Para Juan José Laborda, dar una función territorial al Senado pasa por dar presencia en él a los gobiernos autónomos, "que no es imperativa ni obligatoria", aclaró. En su opinión, es prudente que los grupos políticos hayan salvado la jerarquía, de modo que los Gobiernos de las autonomía no responderán de su gestión ante el Senado sino ante sus cámaras respectivas.

Para Laborda, reformar "no es territorializar, fragmentar, sino integrar impulsos de un estado complejo" por lo que el Senado debe ayudar a la descentralización política de España sin que entre en colisión con la integración europea, términos "opuestos, pero que deberíamos evitar que fuesen antagónicos", aclaró.

AUTODETERMINACION

El presidente del Senado calificó de "muy satisfactorio" el debate sobre la autodeterminación suscitado hace unos meses, "porque una vez zanjado no ha producido ninguna inestabilidad" y recordó que en 1981 no se hubiera podido mantener sin crispación.

Para Laborda, en España se ha avanzado mucho en la descentralización "pero se ha sido muy poco espectacular y muy prudente".

El senador burgalés se mostró muy crítico con Fermín Carnero, dirigente en Castilla y León de la corriente "Democracia Socialista", y defendió su participación en el Día de la Comunidad", en el que acudió a los actos institucionales de Palencia sin acercarse a Villalar. "He estado en el lugar que creía que tenía que estar", concluyó.

El ministro de Industria presidió la clausura de la reunión del INI en León

León. (Ical).

El presidente del INI, Jorge Mercader, manifestó ayer en León que el principal reto del grupo en la etapa que ahora se inicia es la desvinculación de las empresas públicas de los Presupuestos Generales del Estado, consideración en la que coincidió el Ministerio de Industria. Esta reunión de presidentes y directores general del INI, que se inició el miércoles bajo la presidencia del ministro de Industria y Energía, Claudio Aranzadi, fue clausurada ayer en el Hostal San Marcos de León.

Jorge Mercader señaló en el acto de clausura que se ha concluido una etapa en la que las estrategias seguidas "han dado los resultados esperados y, a partir de ahora, el grupo INI se enfrenta a nuevos retos dentro de una situación económica más difícil". El presidente del INI señaló que el reto más importante al que se enfrentan es dejar de depender de los Presupuestos del Estado. "Debemos tomar conciencia de que estamos ya en el segundo año del programa que habíamos establecido para desconectarnos de los presupuestos, lo que quiere decir que tenemos recorrido aproximadamente el 60 por ciento del programa, y nos estamos acercando a marchas forzadas a ese horizonte del 92 que es tan importante para España".

El presidente del mayor grupo empresarial español considera importante "tomar conciencia de este tema y ver cómo han ido evolucionando las grandes magnitudes del grupo. En el pasado ejercicio han sido positivas, pero debemos tomar conciencia de que hasta ahora nos moveremos en un marco económico sustancialmente más complicado que el que ha venido transitando el INI en los últimos tres o cuatro años".

Jorge Mercader señaló que el INI no pretende ser únicamente una corporación financiera que asigne recursos, sino principalmente una corporación industrial que se comprometa con la estrategia de las compañías que la integran. Para el presidente del grupo, en el pasado ejercicio se ha conseguido concluir básicamente la ordenación de la cartera de negocios del grupo, lo que "permitirá realizar una adecuada planificación del futuro".

Jornada de la Cámara de Valladolid sobre el comercio con esos mercados

La industria agroalimentaria de la región tiene grandes posibilidades en los países del Este

Valladolid. (Ical).

La Cámara de Comercio e Industria de Valladolid celebró ayer la I Jornada sobre "Los mercados de los países del Este" para estudiar las repercusiones económico-empresariales de la incorporación de estos países al gran mercado europeo. Estas jornadas, según el presidente de la Cámara, Vicente Garrido Capa, pretenden ofrecer a los asociados la traducción comercial de esa apertura para potenciar las relaciones económicas de todo género entre Castilla y León y los países antiguamente encerrados tras el telón de acero.

CANALES DE ACERCAMIENTO

Las empresas de Castilla y León, según Garrido Capa, no podrán permanecer indiferentes a los recientes cambios registrados en el este europeo, ya que provocarán a corto y medio plazo importantes cambios en el conjunto de la economía mundial y, sobre todo, en el marco europeo. por tanto, las empresas de la región deben asomarse a la realidad actual de esa área geográfica no muy lejana y, según el presidente de la Cámara de Valladolid, se deben establecer canales de acercamiento y cooperación entre ambas comunidades empresariales.

AMPLIAS GARANTIAS

Garrido Capa añadió que ya se ha trasladado alguna empresa de Castilla y León a Hungría para estudiar las posibilidades de ese país y los responsables de esa compañía han vuelto impresionados por las amplias garantías que ofrece ese mercado, tanto para la implantación de empresas en su territorio como para el intercambio comercial.

El académico del Instituto Económico Politécnico de Poznam (Polonia), Marek Retowski, aseguró que las posibilidades de Castilla y León para invertir en su país, y posiblemente también en otros países del Este, se centran en la industria agro-alimentaria. El importante desarrollo comparativo de este sector en Castilla y León posibilitará la exportación de tecnología de fabricación, de maquinaria y de técnicas de gestión empresarial a estos países que, por su parte, pueden aportar una mano de obra cualificada y barata.

Retowski considera que "existen empresas aquí que ya han saturado el mercado nacional y necesitan nuevos mercados, como el de esos países, en los que además se puede producir más barato".

CHECOSLOVAQUIA

El consejero comercial de la embajada de Checoslovaquia en España, Vit Rysánek, señaló que en su país se conocen bastantes los productos españoles, aunque hasta ahora el intercambio global entre ambos países ha sido muy limitado. No obstante, la oficina comercial de la embajada checoslovaca ha recibido en los últimos meses la visita de muchos españoles interesados en conocer las posibilidades de negocio con este país.

La «guerra» de la leche divide al mayor sindicato agrario leonés

León. (Ical).

El acuerdo alcanzado la pasada semana por el presidente de la Unión de Campesinos Leoneses, Gerardo García Machado, con las industrias sobre las 37 pesetas que se pagarán por litro ha abierto una grave crisis en la directiva del sindicato, con el enfrentamiento abierto entre el presidente y el vicepresidente del sindicato agrario, Matías Llorente.

García Machado respondió ayer en rueda de prensa a las acusaciones hechas por Lloerente sobre las discrepancias respecto al polémico acuerdo. Llorente y seis de los ocho presidentes comarcales de la UCL han convocado una asamblea general de todos loa afiliados para el próximo domingo, con el fin de clarificar la posición de las bases del sindicato respecto al precio pactado.

García Machado criticó ayer con dureza al vicepresidente del sindicato que él dirige, declarando que "existe mucha más basura que destapar en el sindicato, ya que los verdaderos problemas de la UCL no giran sólo en torno al acuerdo del sector lácteo".

Respecto al acuerdo alcanzado con las industrias lecheras, García Machado reconoció como había acusado Llorente, que él no había participado en su redacción, pero "lo firmé por entender que era lo suficientemente favorable para que los ganaderos salieran adelante", subrayó. Sin embargo, el presidente del sindicato rechazó las acusaciones de que hubiera actuado cediendo a las presiones del Ministerio de Agricultura.

ASAMBLEA

Las acusaciones más duras de García Machado fueron para Llorente, del que dijo que "ha perdido sus papeles desde la Diputación –donde ocupa también el cargo de vicepresidente– se limita también a hacer el bien a su pueblo y a sus amigos". Añadió que ha conseguido convertir la institución provincial en un mercadillo, donde él es el tendero mayor del reino".

M.C.D.2022

Por decisión del Episcopado

La fiesta del Corpus Christi, trasladada al domingo

Madrid (EFE).-La Comisión Permanente del Episcopado decidió ayer, al finalizar sus reuniones, trasladar la fiesta del Corpus Christi del jueves, como ha sido tradicional hasta ahora, al domingo señalaron a EFE fuentes de esta Comisión.

El traslado de esta fiesta al domingo se ha decidido para evitar los problemas planteados por el calendario oficial de fiestas anuales, ya que en algunas comunidades autónomas era fiesta el día del Corpus, mientras que en otras no.

El calendario oficial de fiestas lo conforman las de carácter nacional cuya observación es obligatoria, junto con fiestas propias de las 17 comunidades autónomas. La decisión del Gobierno de quitar el carácter obligatorio del Corpus como día de fiesta creó fricciones entre la Iglesia y el Gobierno.

Por otro lado, la permanente decidió aplazar la publicación de dos textos, uno sobre las leyes de "técnicas de reproducción asistida" y "donación y utilización de órganos y embriones humanos" y otro sobre "la despenalización de la esterilización a deficientes", señalaron las fuentes.

En la sesión que ayer celebró esta Comisión se decidió también aplazar la publicación del documento "la conciencia cristiana ante la situación moral de la sociedad española", con el objeto de hacer una nueva redacción debido "a las numerosas aportaciones hechas por los obispos", informó la Conferencia Episcopal.

Ayer se reunió la Comisión Ejecutiva del Episcopado, presidida por el cardenal Angel Suquía, para preparar la reunión de la comisión técnica mixta, Iglesia-Estado, que tiene lugar hoy.

A esta reunión asistieron el director general de Asuntos Religiosos, Luis María de Zavala, y el director general de Tributos, Miguel Cruz, por parte del Gobierno, y el secretario general de la Conferencia Episcopal, Agustín García Gasco.

El objeto de este encuentro es, como ya informó EFE, analizar el hecho de que este año no se haya aumentado el porcentaje de la asignación tributaria que corresponde a la Iglesia Católica.

En los impresos que Hacienda ha editado para la declaración de la renta de este año, el porcentaje atribuido a la Iglesia Católica es del 0,52%, igual al de hace 3 años, cuando debería haber aumentado, según los acuerdos firmados en 1979 entre la Iglesia y el Estado.

En estos acuerdos se señala que el Estado asignará a la Iglesia Católica un determinado porcentaje del impuesto sobre la renta, que deberá ser aportado de forma voluntaria por los católicos a la hora de hacer su declaración anual.

Este porcentaje debería aumentarse cada año hasta que, en el plazo de un trienio, la Iglesia consiguiera, mediante la asignación tributaria, los mimos ingresos que los que les aportaba el Estado, provenientes de los presupuestos generales, unos 14.000 millones de pesetas.

El Gobierno decidió comenzar la asignación tributaria para la Iglesia en el año 1987, asignándole el 0,52%, cantidad que debería haber aumentado en los dos siguientes ejercicios, lo que no ha sucedido.

«Héroe de la primavera de Praga»

Felipe González recibió a Alexander Dubcek

Madrid (EFE).-El Presidente del Gobierno, Felipe González, recibió al presidente del Parlamento de Checoslovaquia, Alexander Dubcek, ayer por la tarde en el Palacio de La Moncloa.

El héroe de la "primavera" de Praga, que ha venido a España a "establecer todo tipo de relaciones económicas, culturales y políticas" y a "aprender del Parlamento español", según afirmó a su llegada, almorzó seguidamente con el presidente del Congreso de los Diputados, Félix Pons.

Dubcek ha visitado el Congreso, donde mantuvo un encuentro privado con Félix Pons, y se reunió más tarde con la Junta de Portavoces de la Cámara.

Hoy, Alexnader Dubcek, de 69 años, ha sido investido "honoris causa" por la Universidad Complutense de Madrid.

CITROËN AX ¡GENIAL!

Registrado en el B.E. 201/90

1.990 PTAS. AL MES EL 1er AÑO

Este mes no puedes dejar escapar tu Citroën AX porque ahora te lo ponemos a tiro.

Mira. Tu Citroën AX 11 RE te cuesta 1.990 Pesetas al mes durante el primer año. El segundo, tercero y cuarto año, las cuotas son de 29.445 Pesetas.

Así es la oferta AX, elige tu modelo, las condiciones económicas son muy asequibles en todos los Citroën AX de la gama.

OFERTA CITROËN AX 11 RE	
Precio recomendado	1.027.473 Ptas.
Entrada	30%
Importe aplazado	719.231 Ptas.
Precio total financiado a 4 años	1.392.142 Ptas.
TAE	18.40%

Este mes tienes tu Citroën AX cerca. Corre, no lo dejes escapar.

Oferta alternativa no acumulable a otras ofertas promocionales: Ahórrate desde 70.000 hasta 100.000 Ptas. según modelo.

PSA CREDIT CITROËN

Red de Concesionarios Citroën

OFERTA VALIDA PARA PEDIDOS DE VEHICULOS EN STOCK EN PENINSULA Y BALEARES. NO ACUMULABLE A OTRAS OFERTAS PROMOCIONALES

M.C.D.2022

Pagar a Hacienda

Se amplía al 2 de julio el plazo para las declaraciones negativas

MADRID, EFE.

Hacienda ampliará hasta el 2 de julio el plazo de presentación de las declaraciones del IRPF negativas o con derecho a devolución correspondientes a la campaña de Renta de 1989 que comenzará la próxima semana, informaron a Efe fuentes oficiales.

Las declaraciones de Renta y Patrimonio de esta campaña podrán comenzar a presentarse a partir del próximo miércoles, día 2, al ser el primero de mayo festivo, aunque en algunas Comunidades Autónomas, como es el caso de Madrid, donde esta jornada es también festiva, el plazo no comenzará a contar hasta el día 3.

Al igual que en el ejercicio pasado, las declaraciones de ambos impuestos se regularán de acuerdo con la Ley de Adaptación del IRPF y del Patrimonio, aprobada en el verano de 1989, tras la sentencia del Tribunal Constitucional, que anuló varios de los preceptos de la antigua norma.

En virtud de esta nueva Ley, los contribuyentes casados podrán optar nuevamente por presentar declaración conjunta o separada.

De acuerdo con los resultados obtenidos en la última campaña, de los 8.867.797 declaraciones correspondientes al ejercicio de 1988 que se presentaron en noviembre pasado, 5.632.920 lo hicieron de forma conjunta y 3.234.877 individual.

Las declaraciones positivas contarán de plazo este año para su presentación hasta el 20 de junio, mientras que las negativas o con derecho a devolución tendrán tiempo hsta el 2 de julio, en lugar de hasta el 30 de junio, como había sido habitual en otros ejercicios.

Aunque se desconoce todavía si las Delegaciones de Hacienda tendrán horarios especiales, al menos en los últimos días de campaña, para atender a los contribuyentes más rezagados, se ha optado como primera medida por trasladar al luns, 2 de julio, el final del plazo de presentación de las declaraciones negativas o con derecho a devolución.

Los contribuyentes con declaración positiva dispondrán nuevamente este año de la posibilidad de fraccionar su pago en dos plazos, ingresando el 60 por ciento de la cuota al presentar dentro del plazo previsto su declaración y trasladando al 5 de noviembre como fecha límite el ingreso del 40 por ciento restante.

Ante el desafío de 1993

El Gobierno, a la búsqueda de interlocutores

MADRID, EFE.

El Gobierno busca la interlocución con el mayor número posible de agentes económicos y sociales para afrontar con una estrategia conjunta los retos de la entrada en vigor del Mercado Unico en 1993, como uno de los objetivos centrales de una campaña institucional presentada ayer.

Con la finalidad de lograr la implicación de la sociedad en estos retos europeos, se presentó hoy la campaña institucional "1993: Un futuro para ganar", que pretende informar, sensibilizar y promover medidas que contribuyan y permitan la adaptación de España ante los nuevos desafíos.

La presentación de esta campaña corrió a cargo del subsecretario del Ministerio del Portavoz, Miguel Gil; el director del gabinete de la Presidencia, Roberto Dorado, y los secretarios de Estado para las comunidades Europeas, Pedro Solbes, y de Comercio, Apolonio Ruiz Ligero, encargados de su coordinación.

Esta campaña institucional se desarrollará en tres fases. la primera pretende hacer llegar a la mayoría de la población información y orientación sobre los cambios que se producirán en el 93 a través de la distribución masiva de folletos.

Se distribuirán centenares de folletos sobre asuntos como la Unión Monetaria, fiscalidad, derechos de los consumidores, medio ambiente, política social y regional, libre circulación de trabajadores, formación profesional, jóvenes, mujeres y transportes y telecomunicaciones en la futura Europa, entre otros.

En total se distribuirán entre 25 y 30 modelos de folletos con una tirada máxima de 300.000 ejemplares en colegios, empresas, universidades y otros centros de carácter social.

En su segunda fase, después del verano, esta campaña estudiará y analizará propuestas concretas sobre los problemas que se plantearán con la entrada en vigor del Acta Unica.

En una tercera fase, se llevará a cabo la intercomunicación entre la Administración y los agentes económicos y sociales para diseñar estrategias adecuadas ante este reto.

Se pretende la reflexión colectiva, no solo reducida al ámbito de la Administración Pública, ante estos desafíos, señalaron los representantes del Gobierno que presentaron la campaña.

El subsecretario del Ministerio del Portavoz, Miguel Gil, señaló que el coste de la campaña se llevará a cabo desde cada departamento implicado en ella, y por este motivo, añadió, su coste se podrá conocer "a posteriori".

Se trata de una estructura abierta y flexible, pero no por ello poco clara, dijo Gil, quien agregó que los trabajos se efectuarán a través de encuentros, jornadas o seminarios, y no en un organismo concreto.

El secretario de Estado de Comercio, Apolonio Ruiz Ligero, manifestó que los gastos de la campaña salen de los presupuestos actuales, sin nuevas partidas para este programa institucional.

Por su parte, el secretario de Estado para las Comunidades Europeas, Pedro Solbes, destacó que hay un conocimiento "irregular" entre los empresarios españoles ante el 93, con un gran nivel de conocimiento entre los grandes empresarios y un menor grado de conocimeinto entre los más pequeños.

Revilla

La versión del juez, paso a paso

Asi se pagó a ETA el rescate de Emiliano Revilla

MADRID, EFE.

El industrial Francisco Arratibel, en prisión como presunto coautor de un delito de detención ilegal en relación con el secuestro de Emiliano Revilla, hizo llegar a ETA 1.100 millones de pesetas como pago del segundo rescate del empresario soriano, según un auto de la Audiencia Nacional.

En esta resolución el juez Carlos Bueren, titular del Juzgado de Instrucción número uno de ese tribunal, explica extensamente los distintos pasos que siguieron presuntamente familiares e intermediarios de Emiliano Revilla para pagar los diferentes plazos de los dos rescates a ETA con el fin de conseguir la liberación del industrial soriano.

De los citados 1.100 millones de pesetas, 500 millones fueron entregados por Vicente Estrada a Arratibel el 21 de julio de 1988, mientras que otros 75 millones se los quedó él mismo y 25 millones más que dijo iba a entregar a los supuestos contrabandistas que se encargarían de llevar el dinero a Francia.

A mediados del mes de octubre de ese mismo año, Vicente Estrada volvió a entregar a Arratibel 600 millones de pesetas más. No está suficientemente acreditado, afirma el juez Carlos Bueren en el auto, como entregó Arratibel ese dinero a ETA ni es revelada la identidad de su receptor.

Cuando Arratibel recibió de Estrada la segunda cantidad dijo que tendría que pagarle 300 millones de pesetas más, que serían pactados en su forma y tiempo directamnete entre Emiliano Revilla y el grupo armado de ETA militar.

Después de esto, el 30 de octubre de 1988, Emiliano Revilla fue puesto en libertad por la banda terrorista en las inmediaciones de su domicilio, agrega el juez en el auto.

Los créditos para conseguir el dinero de este segundo rescate fueron gestionados por Antonio Revilla en los bancos "Santander", "Central" y "Banesto" por valor de 125 millones, 400 y 300 milones de pesetas, respectivamente.

Previamente, el día 3 de julio de 1988, la policía ocupó en París cien millones de pesetas en circunstancias no aclaradas, resultando detenido el miembro de ETA militar Juan Carlos Echeverría Garmendia, "como resultado de las infructuosas gestiones realizadas por Margarita Revilla Sánchez para conseguir la libertad de su padre".

Los 600 millones de pesetas que Vicente Estrada había entregado el día 21 de julio a Arratibel, fueron trasladados por éste a su domicilio y, de ellos, guardó cien en una caja dentro de un armario del trastero, aprovechando que su familia estaba ausente.

Al día siguiente, Arratibel encomendó a su empleado Antonio Avendaño hacer pagos de no menos de 68 millones de pesetas a acreedores de "Cocina Industrial Arratibel, S. L.", siempre según la resolución de Bueren.

De este modo, Arratibel se convierte en el principal acreedor de la empresa familiar que, posteriormente, adquiere por 100.000 pesetas, mediante la compra de acciones a sus hermanos, según las declaraciones del propio Arratibel, de Avendaño y de una auditoría realizada en "Sayma Consultores" que cita el juez.

Se afirma también en el auto que Francisco Arratibel ha reconocido como auténtico, un documento en el que aparece su firma y se asegura que participó en las negociaciones posteriores al secuestro de Jaime Caballero Urdampilleta.

Este documento fue ocupado en Francia al dirigente de ETA militar Santiago Arrospide Sarasola, "Santi Potros".

Respecto al otro presunto intermediario por parte de ETA en el caso Revilla, José María Elosua, que el juez mantiene en prisión como presunto coautor de detención ilegal y colaboración con banda armada, se señala que consiguió la entrega de un millón de pesetas.

Tras la incautación por parte de la policía gala de los 750 millones por el pago del primer rescate y para dificultar a la policía el descubrimiento de las personas que intervendrán en el pago del segundo rescate, el intermediario Iñaki Aseguinolaza, amigo de la familia Revilla, acude al letrado Santiago Vázquez Antoñanzas para que medie entre Vicente Estrada, entonces ya único representante de Antonio Revilla, y Francisco Arratibel, "que interviene para favoreçer los propósitos e intereses de ETA y los suyos propios".

Arratibel, con ánimo de lucro ilícito, manifiesta a Santiago Vázquez y Vicente Estrada que tendría que recibir de la familia Revilla cien millones de pesetas "con el falso pretexto de garantizar los posibles perjuicios que para él pudieron derivarse si se llegase a conocer públicamente que había participado en las negociaciones".

Finalmente Arratibel, rebajo su pretensión a 75 millones, acuerdo del que existe en las diligencias un documento. Se señala también en el auto que había discrepancia entre Arratibel y Elosua sobre a cuanto ascendía el dinero que la familia Revilla tenía que pagar a ETA en el segundo rescate.

Arratibel mantenía en mayo de 1988 que el precio tenía que ser de 2.000 millones de pesetas, mientras que José María Elosua indicaba que el precio del rescate era de 850 millones.

Según se señala en el auto, Arratibel hizo llegar a ETA 1.100 millones de pesetas, pero no se precisa si Emiliano Revilla contactó con ETA, tras su liberación, para pagar los otros 300 millones de pesetas que Arratibel pedía a los intermediarios de la familia Revilla.

M.C.D.2022

Presentación de los actos del 1 de Mayo

Redondo y Gutiérrez, contra la «plataforma sindical independiente»

MADRID, EFE.

Los secretarios generales de UGT, Nicolás Redondo, y de CC. OO., Antonio Gutiérrez, coincidieron en afirmar que el nacimiento de la coalición de sindicatos independientes obedece a presiones de la derecha política.

Gutiérrez y Redondo presentaron ayer en Madrid los actos conmemorativos del priemro de mayo que ambas organizaciones celebrarán en toda España, una efemérides que según los dos dirigentes refuerza la unidad de acción entre las dos centrales.

El máximo responsable ugetista, tras afirmar que es un firme defensor de la libertad sindical, señaló que esta coalición de sindicatos independientes surge "por presiones de la derecha, lo cual es negativo y no como un fenómeno natural, que es lo positivo".

Gutiérrez, por su parte, tras aludir al papel presuntamente jugado por las opciones políticas conservadoras y algunas patronales en esta iniciativa, puntualizó que le preocupa más la disgregaciópn de los trabajadores que puede provocar la formación de esta coalición.

Los contenidos reivindicativos del 1 de mayo están, a juicio de los dos dirigentes, "perfectamente equilibrados" en cuanto a sus dos destinatarios: Gobierno y empresarios, ya que dichos contenidos, incluidos en la Propuesta Sindical Prioritaria (PSP), se dirigen en ambas direcciones.

La celebración de la actual edición de la Fiesta del Trabajo viene también marcada, según resaltaron Redondo y Gutiérrez, por el dialogo social "a caballo" entre una primera fase con resultados positivos y una segunda, "a punto de iniciarse en un contexto de desequilibrios y con la urgencia de su puesta en marcha", tal como opinó el dirigente de CC. OO.

Gutiérrez recordó que la celebración de la próxima fiesta del Trabajo coincide con el primer centenario de esta efeméride en España y en un marco en el que numerosos pueblos luchan por recuperar sus libertades, a los que expresarán su solidaridad.

Redondo secundó esta afirmación y agregó que "se va a demandar al Gobierno, y frente a los empresarios, una política de progreso, porque ya es hora que ese progreso llegue a los trabajadores y no solo a las empresas y lo que se ha dado en llamar "gente guapa".

UGT y CC. OO. celebrarán la fiesta del trabajo conjuntamente en casi todas las capitales de provincia, con el lema "por la PSP", destacando la manifestación de Madrid, encabezada por ambos secretarios generales y con la participación en lugar destacado de la esposa del cabo Rosas, máximo dirigente del Sindicato de la Guardia Civil.

N. Redondo

A. Gutiérrez

Los dos dirigentes sindicales mostraron prudencia a la hora de valorar al posible sustituto de manuel Chaves en el Ministerio de Trabajo, puesto que prefieren huir de los personalismos y analizar más adelante su trayectoria política.

En cambio, se expresaron con mayor dureza cuando opinaron sobre algunas propuestas de moderación salarial por parte del ministro de Economía, Carlos Solchaga.

Gutiérrez y Redondo reconocieron la existencia de pequeñas discrepancias entre los dos sindicatos relativas al protocolo de las próximas elecciones sindicales y a la constitución del futuro Consejo Económico y Social.

Sindicato de Profesores

El 10 de mayo, jornada contra la LOGSE

MADRID, EFE.

Los sindicatos mayoritarios del sector de la enseñanza anunciaron la convocatoria el día 10 de mayo de una jornada reivindicativa para garantizar el carácter progresista de la reforna del sistema educativo, cuyo proyecto de Ley será debatido en breve en el Parlamento.

Esta Jornada, convocada por las federaciones de enseñanza de UGT y CC. OO. y los sindicatos UCSTE y STEC, consistirá en paros y asambleas en las que debatirá el proyecto de Ley de Ordenación del Sistema Educativo (LOGSE).

El portavoz de Comisiones Obreras, Fernando Lizcano, destacó en una rueda de prensa que "esta jornada pretende garantizar los avances logrados en las discursiones con el Ministerio de Educación y luchar por incluir una serie de cuestiones que no han sido recogidas en el actual proyecto de Ley".

Las reivindicaciones de los sindicatos se refieren a la reforma de la formación tendente a la consecución del cuerpo único de profesores, el aumento de la financiación de la reforma hasta el 6 por 100 del Producto Interior Bruto y la mejora de la calidad de la enseñanza y de las condiciones de trbajo del profesorado.

Entre otras cosas solicitan el mismo nivel de licenciatura para todo el profesorado desde la educación infantil hasta el bachillerato, reducción del número de alumnos por aula y formación permanente del profesorado en el horario laboral.

También solicitan la diversificación de la Educación Secundaria Obligatoria para garantizar la calidad de los centros sea cual sea su ubicación, publicación inmediata de la Red de Centros Escolares y medidas que garanticen el puesto de trabajo a todo el profesorado.

Los representantes de los sindicatos se mostraron satisfechos por la introducción de algunas de sus propuestas en el proyecto de Ley.

Estas propuestas, según dijeron, se refieren al acceso indefinido del actual profesorado de EGB al ciclo de 12 a 14 años, creación de un sólo cuerpo de profesores de secundaria y jubilación anticipada y voluntaria para mayores de 60 años, entre otros.

Tractores en las carreteras

Galicia y Aragón, ayer bloqueadas

MADRID, EFE.

Entre cincuenta y sesenta mil tractores, según los sindicatos, y siete mil según según la Delegación del Gobierno, bloquearon ayer las carreteras de Galicia y 8.000 las de Aragón para protestar por la política agraria de las administraciones central y autonómica respectiva.

En la comunidad autónoma aragonesa los tractores cortaron el tráfico en más de 50 puntos, para solicitar la creación de una mesa negociadora en la que se estudia la reconversión del sector.

En Galicia los tractores se concentraron desde primeras horas de la mañana en diferentes puntos de las cuatro provincias donde colapsaron el tráfico de vehículos.

Las comunicaciones con el exterior por la provincia de Lugo permanecieron interrumpidas desde las once de esta mañana, por la concentración de tractores en la N-VI a su paso por Pedrafita do Cebreiro, y en las nacionales 634 y 640 en Ribadeo y Meira, respectivamente.

Las ciudades de Lugo y Santiago de Compostela permanecieron durante toda la jornada "sitiadas" por los tractores que impidieron la entrada y salida de automóviles.

En la localidad pontevedresa de Silleda los agricultores concentrados vertieron la leche de unos camions cisterna, mientras que en Arzúa retuvieron a un directivo de la empresa láctea "LARSA".

La jornada transcurrió sin incidentes entre los tractoristas y los automovilistas afectados por los bloqueos de las diferentes vías de comunicación.

La concentración finalizó a las seis de la tarde, con un recorrido de tractores por las localidades donde se habían estacionado.

En uno de los tractores que recorrió el centro de la ciudad de Santiago iba el parlamentario del Bloque Nacionalista Galego Xosé Manuel Beiras Torrado.

En los cortes de tráfico, los agricultores solo dejaron pasar a las ambulancias y algunos autobuses del transporte escolar.

Fuentes de la guardia civil del puesto de Pedratifa do Cebreiro indicaron a Efe que mientras duró la concentración no habían circulado vehículos por la N-VI.

El Sindicato labrego Galego (CC. LL.) que había convocado esta "tractorada" hizo público un comunicado en el que indica que "este día pasará a la historia del pueblo gallego". Desde ahora, agregaron, cuando se hable de problemas agrarios "habrá que hacer mención al 26-A".

La jornada de ayer significa, según este sindicato, que la práctica totalidad de los labradores gallegos secundan la necesidad del Plan Gallego de Política Agraria, que el CC. LL. reivindica "desde hace quince años".

Para el sindicato Labrego Galego la concentración de ayer que tuvo carácter de "plebiscito" para pedir la intervención de las administraciones autonómica y central en la defensa de las explotaciones familiares de la agricultura gallega.

CC. LL. dice que, si después de esta "tractorada" el presidente de la Xunta y el ministro de Agricultura no toman en serio el problema, se corre el peligro de que se radicalicen las posturas y que se "llegue incluso a situaciones de una violencia explosiva".

La protesta dada hoy por los agricultores galegos pone de manifiesto, según CC. LL. el rechazo a la entrada de España en la Comunidad Económica Europea, a la que culpa este sindicato de provocar la caida de los precios de la leche y la carne gallega.

Un representante de la consellería de Agricultores de la Xunta de Galicia indicó que la baja cotización de la leche es un problema entre los productores y los empresarios del sector.

M.C.D.2022

LOS TOROS

Feria de Abril de Sevilla

Además, televisado

Tedioso e insufrible «espectáculo»

José Luis Parada

Juan Miguel Núñez

Sevilla (EFE).-Lo peor de la corrida de ayer en La Maestranza, por encima del deslucido juego de los toros, del poco cierto de los toreros y el lógico desencanto del público, fue que el "espectáculo", tedioso e insufrible, tuvo el agravante de que se viera en toda España a través de la televvisión.

FICHA DE LA CORRIDA.- Seis toros y dos sobreros -uno sustituto de otro, en el quinto– de los herederos de Carlos Núñez, desiguales de presentación, mansurrones, parados y "con guasa", a excepción del segundo, fácil y noblote.

JOSE LUIS PARADA: dos pinchazos y descabello (silencio) y pinchazo y bajonazo (silencio).

PEPE LUIS VAZQUEZ: media estocada volviendo la cara (leve división de opiniones) y dos pinchazos y catorce descabellos (pitos).

FERNANDO CEPEDA: dos pinchazos, estocada corta y tres descabellos (aviso y silencio) y tres pinchazos y un descabello (palmas).

En las cuadrillas, sólo discretos pares de Florencio Colchero en el segundo y de Juan Antonio Pérez Montiel, en el cuarto, demonterándose éste un poco "empujado" por la psicosis de las palmas ante las cámaras de televisión.

Lleno sin apreturas en tarde soleada con ligera brisa que a ratos molestó en el ruedo.

UNA PESADILLA

La corrida fue como una pesadilla, que, si no fuera por el respeto y seriedad que conlleva el llamado espectáculo de los toros, podía haber estado perfectamente patrocinada por una marca farmacéutica fabricante de aspirinas.

PARADA tuvo un primer toro parado, con el que anduvo poco decidido, siempre al hilo del pitón y sin aguantarle las pocas veces que tomó la muleta.

En el cuarto se eternizó para sacarlo de las tablas al centro del ruedo con pasecitos de tirón por la cara, yéndose otra vez a la querencia y, marcándose una vuelta al ruedo toro y torero sin ponerse de acuerdo, "avisados" los dos y, consecuentemente, sin intentar ponerse de acuerdo. A los cabezazos del toro respondía Parada con tironazos.

A PEPE LUIS VAZQUEZ le tocó en suerte, "desgraciadamente" para él, el único toro bueno de la tarde. Un auténtico bombón en la muleta, desplazándose, facilito y sin problemas.

El toro tenía pocos muletazos, 15 o 20. Pero, buenos, y había que dárselos. El rubio torero -que actuaba ayer por la vía de la sustitución, de Roberto Domínguez, lesionado en una rodilla que le operaban ayer en Madrid– estuvo afligido, sin ilusión, en un trasteo desvaído, que le ha puesto otra vez en la cola de "los parados". El único esfuerzo que hizo fue para dar a entender que quiere seguir sin que le contraten. Como si le molestara torear.

Si con el bueno estuvo mal Pepe Luis, con el malo -el quinto– ni siquiera se hizo presente, cortándole el viaje y sin dejarlo pasar una sola vez. Tardó siete minutos en acabar con el toro de dos pinchazos y 14 descabellos.

CEPEDA también se pasó de "mandanga" en su primero, un toro distraído que no paraba de "saludar" espectadores por todos los tendidos, un buey de carreta, pero al que citó siempre en paralelo, tomándose todas las ventajas.

Al último, tan listo y "orientado" como los anteriores, con ganas de coger, se lo tomó como une penitencia, queriendo redimir las culpas propias y de los demás. Valiente, se la jugó y tragó, pero para nada. Sólo para "justificarse". El toro no daba más de sí, y de esta forma se precipitó el final de la pesadilla.

Fernando Cepeda

Según Gil Robles

Algunas normas de la Guardia Civil están obsoletas

A. Gil Robles

Madrid (EFE).-El Defensor del Pueblo, Alvaro Gil Robles, afirmó que "hay algunas normas de la Guardia Civil que han quedado obsoletas", durante una mesa redonda organizada por la Dirección General de la Guardia Civil y la Universidad Nacional de Educación a Distancia (UNED).

En concreto, Gil Robles mencionó los "arrestos insospechados" de guardias que se producen en las casas cuartel del Cuerpo, por conflictos generados en el seno de las familias que habitan en estos alojamientos.

Según el Defensor del Pueblo, disputas familiares continuadas protagonizadas por guardias civiles en sus domicilios de las casas cuartel llevan en ocasiones a que sus superiores ordenen el arresto de los guardias.

Igualmente Gil Robles se refirió a los "servicios agotadores" que prestan en pequeños núcleos rurales algunos miembros de este instituto armado, con horarios "que quedan fuera de todo lo normal".

Con esta mesa redonda concluyó el II Seminario Duque de Ahumada, en el que durante 3 días han expuesto varias ponencias altos cargos del Ministerio del Interior junto a profesores universitarios y mandos de la Guardia Civil, para analizar la situación de este cuerpo armado.

En el acto de clausura celebrado en la sede de la UNED el director general de la Guardia Civil, Luis Roldán, manifestó que el modelo de este cuerpo de seguridad "corresponde a nuestra tradición y cultura propias de los países mediterráneos" y que "es tan eficaz como cualquier otro a la hora de velar por los derechos de los ciudadanos".

El Defensor del Pueblo había expuesto momentos antes sus apreciaciones extraídas del informe anual recientemente entregado a las Cortes, en el que constata que algunas casas cuartel de la Guardia Civil se encuentran en una "situación penosa".

Además, dijo, "se producen situaciones irregulares que afectan a la vida civil de los guardias y de sus familias", y citó el que en alguna ocasión no se haya permitido entrar en estas casas a familiares "porque se dudaba de su moralidad".

Como respuesta, el general Arturo Lafuente, subdirector de personal de la Guardia Civil, aseguró que el debate que se han cursado instrucciones para que se respete la intimidad en estos alojamientos, y achacó a la falta de personal los largos servicios que cumplen algunos guardias.

"Se han dado pasos de gigante en los últimos 10 años", afirmó el general, y precisó que se está estudiando la creación de un sistema interno de quejas que permita que éstas lleguen hasta los mandos "tal vez mediante la figura de un representante, ya que la ley no permite la sindicación dentro del Cuerpo", explicó.

Sobre este asunto, el presidente del Tribunal Superior de Justicia de Madrid, Clemente Auger, que también participó en el acto, dijo que "mientras la Guardia Civil tenga una concepción militarizada no se podrá dar la sindicación".

Sin embargo, Auger reconoció que no tenía una opinión formada sobre si esta fuerza debería desmilitarizarse: "funcionalmente no sé qué es lo más deseable", fueron sus palabras.

El director general de Instituciones Penitenciarias, Antonio Asunción, otro participante en el coloquio, anunció que en el próximo mes de mayo se cerrará el Hospital Penitenciario de Madrid, de acuerdo a recomendaciones del Defensor del Pueblo, y también dijo que se cerrará la prisión de Yeserías.

El supremo desestima la demanda de Cuevas contra «Tribuna»

Madrid (EFE).-La Sala Primera del Tribunal Supremo ha desestimado una demanda de José María Cuevas, presidente de la CEOE, contra la revista "Tribuna", por intromisión ilegítima en su derecho al honor formulada a raíz de la publicación del artículo "La trama oculta de los golpistas del rumor".

Según una nota de la revista, el director de "Tribuna", Julián Lago, comentaba en el citado artículo el posible origen de los rumores que circulaban en torno a una presunta relación amorosa del Presidente del Gobierno, Felipe González, y a una enfermedad del Rey Juan Carlos, en el que se aludía a José María Cuevas.

Cuevas formuló la demanda contra "Tribuna", que fue desetimada por el juez. El presidente de la CEOE apeló esta decisión judicial con éxito y Julián Lago formuló entonces un recurso ante el Tribunal Supremo, obteniendo ahora el fallo a favor.

El comunicado de la revista reproduce uno de los argumentos del Tribunal Supremo en el que se señala que "el rumor dista mucho de la noticia falsa y pretende tan sólo destacar y poner en circulación soterrados u ocultos acontecimientos para hacerlos llegar a la opinión pública (...) el rumor pertenece al cuerpo social del pueblo y sólo quien lo detecta puede ponerlo de manifiesto".

KIMGLASS ópticos
Ofertas mes de abril en lentillas.
Gafas para jubilados y pensionistas desde 5.000 pts.
Visítenos.
Centro Comercial Las Huertas

M.C.D.2022

Consejo de Ministros de Agricultura de la CEE

Aprobados los precios de Cereales de la Campaña 90-91

Bruselas, (EFE).–El Consejo de Ministros de Agricultura de la Comunidad Europea (CE) aprobó hoy en Bruselas los precios de los cereales para la campaña 1990-1991, informaron fuentes oficiales.

En el sector de los cereales y el arroz las medidas adoptadas por el Consejo de Ministros son las siguientes:

–Mantenimiento de la actual tasa de corresponsabilidad de base.

–Mantenimiento de la prima al trigo panificable en su nivel existente.

–Adopción de la propuesta relativa a los cereales de grano pequeño, supeditada a la revisión de su funcionamiento al cabo de dos años. No se adoptará, sin embargo, en esta fase la modificación propuesta de los acuerdos sobre tasas.

–Trigo duro: Compensación del 65 por ciento de la pérdida de ingresos resultante para el trigo duro de la alineación de los precios de intervención. El nivel de la ayuda es de 171,43 ecus por hectárea, excepto en España que es de 110,88 ecus por hectárea.

–Aumento de los incrementos mensuales a 1,50 ecus por tonelada y por mes para todos los cereales distintos del trigo duro y a 2,03 ecus por tonelada y por mes para el trigo duro.

–Se fijarán los niveles de las ayudas para el maíz vítreo y el arroz en 124 ecus por hectárea y en 250 ecus por hectárea respectivamente, para la campaña 1990-1991.

–El Consejo de Ministros solicita a la Comisión Europea que presente cuanto antes una propuesta para la plena alineación a nivel comunitario de los precios del arroz en España.

–Asimismo, toma nota de que la Comisión Europea tiene el propósito de presentar un informe sobre la mejora de la calidad en el sector de los cereales.

–Los Estados miembros de la CE podrán aplicar el nuevo plan de ayuda a los pequeños agricultores a partir de la campaña 1990-1991 o mantener el sistema actual. En cualquier caso deberán notificar a la Comisión Europea antes del 31 de mayo de este año el sistema que se proponen aplicar.

–El Consejo de Ministros decidirá, antes del 31 de marzo de 1992, basándose en una propuesta de la Comisión Europea y en un informe sobre el funcionamiento del nuevo sistema, sobre los arreglos que se aplicarán a partir de la campaña 1992.1993.

–El límite de superficie de las explotaciones en el nuevo sistema de ayuda será de 30 hectáreas.

–La Comisión Europea establecerá, en las normas de desarrollo del nuevo sistema para pequeños agricultores, la posibilidad de que los Estados excluyan del cálculo del criterio de superficie la tierra en barbecho en las regiones en las que esta práctica sea una parte normal de la rotación en los cultivos y en las que los agricultores no se benefician del programa de abandono de tierras, también llamado "set-aside".

–El Consejo de Ministros toma nota de que para fijar la tasa de corresponsabilidad adicional para la campaña 1990-91 a un interés fijo del 1,5 por ciento del precio de intervención es preciso efectuar un ajuste en el importe global de la ayuda directa disponible para los pequeños productores de cereales.

–El Consejo de Ministros se compromete a adoptar lo antes posible las medidas necesarias para aplicar esta disposición sobre la base de una propuesta de la Comisión Europea.

–Por último, la actual campaña se prorroga hasta el 13 de mayo, cuando estarán preparados los reglamentos comunitarios que desarrollan el acuerdo de precios conseguido esta mañana en Bruselas.

MEDIDAS PAAR EL AZUCAR Y ACEITE DE OLIVA

BRUSELAS, EFE.

El Consejo de Ministros de Agricultura de la Comunidad Europea aprobó hoy en Bruselas las medidas sobre el azúcar y el aceite para la campaña 1990-1991, informaron fuentes oficiales.

Respecto al azúcar, el Consejo de Ministros acordó los siguientes puntos:

–Adopción de un tipo fijo de interés del 10 por ciento para el cálculo del reembolso mensual de los gastos de almacenamiento y, por consiguiente, de un importe de 0,52 ecus por cada 100 kilos y año.

–Tanto el Consejo de Ministros como la Comisión Europea hacen hincapié en la urgencia de lograr una decisión que tenga en cuenta la propuesta del Comité Especial de Agricultura una vez que se reciba el dictamen del parlamento Europeo.

Respecto al aceite de oliva, las medidas adoptadas por el Consejo de Ministros son las siguientes:

–Se reconsiderará la difinición de pequeño productor en el contexto del "Informe Standstill", que se dará a conocer próximamente.

COLOMBIA

Conmoción y máxima alerta tras el asesinato del candidato presidencial Carlos Pizarro

Bogotá (EFE).-Todas las guarniciones de Colombia se encuentran hoy en alerta máxima y el Gobierno decretó la ley seca, ante el asesinato el jueves del candidato presidencial y ex guerrilero del Movimiento 19 de Abril (M-19), Carlos Pizarro León-Gómez, que ha conmocionado al país suramericano.

A esas medidas se suma la suspensión de las clases en colegios y universidades en prácticamente todo el país, así como el incremento de la vigilancia militar y policial.

Carlos Pizarro León-Gómez, de 39 años, que firmó la paz con el actual Gobierno de Virgilio Barco el pasado 8 de marzo, y lanzó su candidatura presidencial el 19 de abril, fue asesinado en el interior de un avión que viajaba entre Bogotá y Barranquilla.

Pizarro León-Gómez se disponía a hacer una gira política en la costa atlántica colombiana, y a los pocos minutos de despegar el avión, un hombre, identificado porteriormente como Gerardo Gutiérrez Uribe, de 25 años, disparó una mini-ametralladora contra el líder del M-19.

El asesino disparó el arma, una "Ingram", desde un lugar cercano al lavabo de la aeronave y próximo a la silla que ocupaba Pizarro.

Los escoltas, que viajaban en el mismo avión con el ex guerrillero y político, reaccionaron y dieron muerte al agresor, quien se había identificado en su pasaje como "Alvaro Rodríguez Meneses".

El avión de AVIANCA regresó inmediatamente a Bogotá con Pizarro moribundo y la totalidad de los 120 pasajeros y la tripulación fueron sometidos a interrogatorios por parte de la Policía.

Anoche un nutrido cortejo trasladó desde la Clínica de la Caja Nacional de Previsión, en el occidente de Bogotá, el ataúd con el cuerpo de Pizarro hasta el Capitolio Nacional, sede del Congreso colombiano, donde quedó expuesto.

El desfile mortuorio, llamado por los propios militantes del M-19 como "la marcha de los cirios", hasta la sede del Parlamento en pleno centro de la capital colombiana, transcurrió sin incidentes.

NICARAGUA

La ruptura de la Coalición debilita el Gobierno de Violeta Chamorro

Managua (EFE).-La Unión Nacional Opositora (UNO), la coalición de 14 partidos que llevó a Violeta Chamorro a la Presidencia de Nicaragua, quedó prácticamente rota el jueves, lo que pone en una situación de debilidad al nuevo Gobierno de la nación.

Ocho de los catorce partidos de la UNO, declaró el secretario general del Partido Comunista de Nicaragua, Eli Altamirano, "hemos sido traicionados y abandonados" por los representantes de los otros seis partidos, "que en el Parlamento votaron a favor de los sandinistas".

Según Altamirano, los 8 partidos que ahora se han desligado del resto del bloque seguirán defendiendo las tesis del Consejo Político, que encabeza el vicepresidente del país, Virgilio Godoy.

Tales tesis son las de no apoyar la decisión de la nueva Presidenta de Nicaragua de que continúe en el mando del Ejército el general Humberto Ortega, exministro de Defensa, "ni las consecuencias" que acarree dicha medida.

COLONIA

Mejoría del candidato Oskar Lafontaine

La mujer que hirió gravemente al candidato presidencial Oskar Láfontaine ha sido declarada enferma mental.- (FOTO EFE-REUTER)

Colonia (RFA), (EFE).-El candidato socialdemócrata a la cancillería de la RFA, Oskar Lafontaine, se encuentra en un proceso de franca mejoría después de las graves heridas sufridas el miércoles al ser atacado con un cuchillo por una mujer demente.

El doctor Heinz Pichlmaier, médico jefe de la Clínica Universitaria de Colonia, donde fue internado el político, informó esta mañana que el paciente pasó una noche tranquila, que su estado "se estabilizó en lo esencial" y que el proceso de recuperación transcurre normal.

La autora del atentado, Adleheid Streidel, de 42 años, que según todos los indicios sufre una seria perturbación mental, fue internado el jueves en una clínica psiquiátrica.

M.C.D.2022

ACCIONES		Anterior	Hoy
BANCOS			
Bilbao-Vizcaya	M	C 3.155	C 3.145
«	B	-	-
«	BI	-	-
«	V	-	-
Andalucia	M	1.560	1.544
Atlántico	M	C 3.240	C 3.340
Bankinter	M	C 7.420	C 7.410
Bankoa	BI	370	370
Barclays Bank	M	285	287
B. N. P. España	M	280	280
Castilla	M	-	-
Catalana	B	505	504
Central	M	C 4.225	C 4.205
«	B	-	-
«	BI	-	-
«	V	-	-
Com. Español	M	-	-
Com. Trasatlántico	B	-	1.600
Cto. Balear	M	-	-
Español Crédito	M	C 3.890	C 3.780
«	B	-	-
«	B	-	-
«	V	-	-
Exterior	M	C 3.180	C 3.190
«	B	-	-
«	BI	-	-
«	V	-	-
Fomento	M	C 1.795	C 1.800
Galicia	M	-	-
Guipuzcoano	M	775	775
«	BI	790	787
Herrero	M	C 4.200	C 4.200
Hispano	M	C 2.900	C 2.790
«	B	-	-
«	BI	-	-
«	V	-	-
Pastor	M	C 6.800	C 6.600
«	B	-	-
«	BI	-	-
«	V	-	-
Popular	M	C 8.340	C 8.310
«	B	-	-
«	BI	-	-
«	V	-	-
Progreso	M	580	580
Santander	M	C 4.865	C 4.790
«	B	-	-
«	BI	-	-
«	V	-	-
Valencia	M	316	319
«	V	318	-
Vasconia	M	-	-
Zaragozano	M	639	650
«	B	-	-
«	BI	-	650
«	V	-	670
SEGUROS			
Aurora-Polar	BI	-	-
Bilbao	BI	-	-
Corp. Mapfre	M	C 8.700	C 8.670
Reunión	V	280	280
Unión Fénix	M	C 8.480	C 8.400
INV. MOBILIARIAS/FINANCIERAS			
Cartinbao	M	310	-
Figranvisa	M	-	-
Finsa	M	-	-
Bansaliber	M	-	960
Carmosa	M	1.375	1.375
Cartex	M	210	210
Cartisa	M	1.340	1.340
Ceivasa	M	1.225	-
Cofir	M	340	330
Corp. Alba	M	C 7.660	C 7.700
Esp. Inversiones	M	-	-
Fibansa	M	-	1.210
Fintisa	M	945	920
Fiponsa	M	-	1.578
Gral. Inversiones	M	270	270
Gesinval Europa	M	-	-
Gesinval Ibérica	M	-	-
Herrero	M	-	-
Inbazasa	M	-	-
Inburesa	M	66	65
Intra	BI	380	374
Invatisa	M	1.400	-
Invercogui	BI	-	475
Inverpastor	M	159	159
Mobinter	M	-	-
Norvasa	M	890	890
Pratisa	M	1.210	1.210
Rentisa	M	-	-
Unión Europea	M	295	295

ACCIONES		Anterior	Hoy
ALIMENTACION			
Savin	M	-	-
«	BI	-	-
El Aguila	M	340	337
Bodegas Bilbaínas	BI	1.100	-
Corp. Alimentaria	M	210	210
Damm	B	1.085	-
Ebro	M	C 3.240	C 3.200
Elosua	M	-	-
Garavilla	BI	-	-
Gral. Azucarera	M	C 7.500	C 7.600
Ind. Agrícolas	B	1.175	1.180
Koipe	M	C 4.450	C 4.450
Pebsa	M	73	72
Tabacalera	M	C 3.485	C 3.480
Uniasa	M	C 3.715	C 3.755
Unión Cervera	M	79	80
Viscofán	M	C 2.750	C 2.755
ELECTRICAS			
Cantábrico	M	C 1.755	C 1.745
Cataluña	B	C -	C 380
Endesa	M	C 2.215	C 2.170
Española	M	C 494	C 495
«	B	-	-
«	BI	-	-
«	V	-	-
Fecsa	M	-	-
«	B	C 570	C 567
«	B	-	-
«	V	-	-
Gesa	M	C 3.250	C 3.220
Iberduero	M	C 624	C 621
«	B	-	-
«	BI	-	-
«	V	-	-
Nansa	M	C 6.660	C 6.660
Reunidas	M	C 828	C 840
Ribagorzana	B	C 1.450	C 1.470
Sevillana	M	C 600	C 600
«	B	-	-
«	BI	-	-
«	V	-	-
U. E. Fenosa	M	C 500	C 500
«	B	-	-
«	BI	-	-
«	V	-	-
Viesgo	M	C 3.035	C 3.130
SIDEROMETALURGICAS			
Acenor	BI	110	107
Acerinox	M	1.019	994
Acumulad. Tudor	M	C 1.550	C 1.500
Aforasa	M	268	268
Altos Hornos	M	C 443	C 438
«	B	-	-
«	BI	-	-
Amper	M	C 1.710	C 1.705
Asturiana Zinc	M	1.105	1.110
Auxiliar FF. CC.	M	770	760
Bendix España	M	402	-
Cerrajera	BI	-	211
Ceselsa	M	-	365
Citröen Hispania	M	1.300	1.275
Coto Cortés	M	470	-
Duro Felguera	M	C 1.555	C 1.530
Española Zinc	M	575	555
Fasa Renault	M	495	495
IB-MEI	M	-	-
Imisa	M	-	-
Jumberca	B	235	230
Macosa	M	C 925	C 908
Nissan Mot. Ibérica	M	C 820	C 805
«	B	-	-
Nueva Montaña	M	C 381	C 369
Ponferrada	M	86	86
Santana	M	-	-
Sistemas AF	M	892	905
Tormaleo	M	-	-
Tubacex	M	C 965	C 890
«	BI	-	-
Tycsa	M	-	-
Zardoya Otis	M	C 10.500	C 10.600
QUIMICAS			
Aragonesas	M	C 1.800	C 1.765
«	B	-	-
Carburos	B	C 6.990	C 7.100
Cross	M	C 1.690	C 1.635
«	B	-	-
Ence	M	C 3.940	C 3.870
Explosivos	M	-	-
«	B	-	-
«	BI	-	-
Faes	BI	1.520	-
Fosforera	M	360	360

ACCIONES		Anterior	Hoy
QUIMICAS			
Inpacsa	B	99	98
Nicas	BI	90	85
Oxigeno	M	-	P. 1.105
Papelera Esp.	M	C 730	C 690
«	BI	-	-
Papelera Navarra	M	105	105
Petróleos	M	C 1.975	C 1.920
«	B	-	-
«	BI	-	-
Petromed	M	C 7.660	C 7.650
Sarrió	M	C 1.360	C 1.360
Seda Barna	B	C 555	C 550
Sefanitro	BI	-	185
Sciace	M	C 735	C 715
«	B	-	-
Torras Hostench	B	C 1.650	C 1.700
Unipapel	M	1.070	1.060
Vidrala	M	C -	C 3.100
Vilesa	M	795	-
CONSTRUCCION			
Agromán	BI	C 3.780	C 3.690
Asland	B	C 5.640	C 5.440
Corp. Noreste	M	-	-
Cristalería	M	1.315	1.286
Cubiertas MZOV	B	1.225	1.270
Dragados	M	C 2.925	C 2.865
Finac. y Minera	M	-	-
Fomento Obras	B	2.685	2.700
Lemona	BI	2.360	2.350
Rezola	BI	-	-
Sansón	B	2.800	2.850
Tafisa	M	529	516
Uralita	M	C 3.420	C 3.350
Valderrivas	M	5.240	5.200
Valen. Cementos	M	3.370	3.375
«	V	3.370	3.375
INMOBILIARIAS			
Metro-Vacesa	M	C 5.000	C 5.010
Ahorro familiar	M	303	303
Ceisa	M	-	-
Colonial	B	775	770
El Encinar	M	-	527
Eurobuliding	M	166	170
Inmobanif«	M	-	-
Renta Inmobil.	M	C 1.475	C 1.475
Urbis	M	436,50	435
Vallermosos	M	C 3.100	C 2.965
Zabálburu	BI	-	-
VARIAS			
Acesa	M	C 880	C 878
Aguas Barna	B	670	670
Aguas Valencia	B	915	-
Aumar	M	113,50	113
Catalana gas	B	C 4.500	C 4.460
Finanzauto	M	661	657
Gas Madrid	M	715	725
Iberpistas	M	119	117,7
Indo	B	653	645
Prosegur	M	C 5.000	C 5.010
Saba	B	D. 755	760
Tabacos Filipinas	B	240	235
Telefónica	M	C 829	C 826
«	B	-	-
«	BI	-	-
«	V	-	-
DERECHO			
		-	-
		-	-
		-	-
		-	-
		-	-
		-	-
		-	-
		-	-
		-	-
		-	-
		-	-
Repsol		C 2.385	C 2.350
FONDOS INVERSION			
Bancayafondo I		1.222,34	1.222,97
Bancayafondo III		1.372,5	1.371,12
Bilbao Eurofund		-	12,55
Fonbancaya		600,71	599,61
Fondonorte		-	-
Interbao		1.065,13	1.054,2
Inverahorro		792,64	792,7
Mobilnova		120,51	120,29
Mundiahorro		1.025,44	1.022,68
Patrinova		115,46	115,29
METALES PRECIOSOS			
ORO (ptas./Gramo)		1.414,46	1.397,96
PLATA (Ptas./Gramo)		19,24	18,99

BBV BANCO BILBAO VIZCAYA

M.C.D.2022

El crecimiento del BBV desde la supercuenta ha sido de 190.000 millones

Se lanza la «superlibreta»

MADRID, EFE.

El BBV aumentó sus recursos en más de 190.000 millones de pesetas desde el lanzamiento de su supercuenta, el pasado 15 de marzo, afirmó el vicepresidente de la entidad, Alfredo Saenz.

Saenz añadió que a final de este mes se espera que el incremento de captación de pasivo supere los 200.000 millones de pesetas, sobre los 100.000 millones de pesetas en cuentas de especial remuneración que el BBV tenía a mediados de marzo pasado.

El vicepresidente del BBV efectuó estas manifestaciones en el curso de una rueda de prensa en la que presentó dos nuevos productos financieros de renumeración de pasivo, que son la superlibreta de ahorros y el superdepósito.

La "superlibreta" va dirigida, explicó Saenz, a una parte del sector de economía particulares "que hasta hoy –dijo– no ha sido atendido por las supercuentas".

En el nuevo producto se contempla un tipo de interés del cinco por ciento para saldos diarios medios de 50.000 pesetas combinado con sorteos de importantes premios.

Por lo que se refiere al "superdepósito BBV" nace como complemento a la "supercuenta" que se lanzó el pasado 15 de marzo y consiste en un depósito a un mes, con una rentabilidad del 14,25 por ciento, sin franquicia y sin retención fiscal.

Las TAE (tasa anual equivalente) van desde el 12,25 por ciento para la cantidad mínima exigida (cinco millones), al 13 por ciento para 10 millones, 14 por ciento para 25 millones y 14,25 a partir de 50 millones.

El Banco Zaragozano compra a Pirelli el 60 por ciento de Group Factoring España

MADRID, EFE.

El Banco Zaragozano ha adquirido al grupo Pirelli el 60 por ciento de la compañía Group Factoring España, que pasará a denominarse Banzano Group Factoring, S. A., en una operación cuyo importe no ha trascendido.

Con esta compra, Pirelli y el Banco Zaragozano establecen las bases de una cooperación entre ambas instituciones en negocios de factoring (cobro de deudas y descuentos de facturas), según informaron esta noche fuentes de esta entidad bancaria.

Banzano Group Factoring prestará servicios a la clientela del Banco Zaragozano y seguirá desarrollando su actividad de factoring de marca con el grupo Pirelli en España.

Este es el segundo acuerdo que el Banco Zaragozano firma en este mes con entidades extranjeras, tal y como adelantó su presidente, José Ramón Alvarez Rendueles, em su última Junta de Accionistas.

El primero tuvo lugar el pasado 4 de abril en Londres, con el Guinness Mahon Holdings, institución bancaria privada dedicada a servicios de atención al cliente, cuyo socio mayoritario es el banco japonés Yokohama, que cuenta con unos activos totales superiores a los 9 bilones de pesetas.

En virtud de este acuerdo el Banco Zaragozano y el Guinness Mahon Holdings constituyeron a partes iguales la sociedad BZ-GM Financial Advisory Services, que inaugurará su sede en Marbella el próximo 7 de mayo.

«Madura» el acuerdo de intercambio de cuotas entre el Banco Di Roma y el Hispano Americano

Nemesio Rodríguez

ROMA, EFE.

El acuerdo de intercambio de cuotas que negocian el Banco di Roma y el Banco Hispano Americano "ya madurado", tras el visto bueno dado por el grupo estatal italiano "Instituto per la Ricostruzione Industriale" (IRI) a la operación.

El comité de presidencia del IRI, el primer grupo de empresas italiano, recibió el pasado viernes un informe sobre las negociaciones de la dirección del Banco di Roma, una de las tres entidades bancarias denominadas de "interés nacional", cuyo 77 por ciento de capital controla el mencionado Instituto.

"En términos generales, el comité de presidencia no ha aprobado aún la operación, pero tampoco ha tenido una actitud negativa al respecto cuando recibió nuestro informe", dijo a Efe el portavoz del Banco di Roma, Gianfranco Girella.

El portavoz añadió que las relaciones entre el Banco di Roma, cuarto de Italia en depósitos y octavo en beneficios, y el Hispano son "óptimas" y el acuerdo "va madurando".

El diario romano "Il Messaggero", al cometar la reunión del viernes, informó ayer que "una aprobación formal no ha habido la pasada semana, pero del comité de presidencia del IRI ha llegado un sustancial "nulla osta" (no hay inconveniente) al intercambio de cuotas".

El informe de los responsables del Banco di Roma al IRI, que preside Franco Nobili, sucedió a las negociaciones que mantuvo el pasado jueves, día 12, en Roma el presidente del Hispano, Claudio Boada, con la ejecutiva de la entidad italiana.

Girella indicó a Efe que la próxima cita entre ambas partes está prevista para mediados de mayo, cuando viaje a Madrid una delegación del Banco di Roma, entidad que preside Antonio Zurzolo y que tiene sucursales en la capital española y en Barcelona, además de en Argentina, México y Estados Unidos, entre otros países.

La operación entre ambos bancos representa el primer eslabón de un intercambio más amplio de cuotas de acciones entre el Banco di Roma y los otros dos socios del grupo "Europartners", el francés Credit Lyonnais y el alemán Commerzbank.

El IRI pondrá disposición de los tres bancos mencionados una participación próxima al 10 por ciento del capital del Banco di Roma, operación que tendrá que hacerse, según Franco Nobili, en términos de igualdad y reciprocidad, si bien la entidad italiana se verá obligada a equilibrar con dinero el intercambio debido a las mayores dimensiones de sus futuros socios.

El gurpo Banco Central adquirió un 12 por ciento de Azucarera Española

MADRID, EFE.

El grupo Banco Central adquirió ayer, en una operación efectuada en la Bolsa de Madrid, un 12 por ciento de la Azucarera Española, con lo que se situa como principal accionista con el 24 por ciento, informaron a Efe fuentes bursátiles.

La operación, realizada fuera de horario y a un precio convenio, fue confirmada por fuentes de la propia entidad bancaria y supone un paquete próximos a las 800.000 acciones, por un precio superior a los 5.000 millones de pesetas.

Fuentes de la sociedad alimentaria informaron a Efe de que el paquete de acciones podría proceder del banco de Santander, aunque un portavoz de esta entidad lo negó.

Azucarera Española, presidida por José Joaquín Ysasi Ysasmendi, negoció ayer en el Mercado Continuo un total de 38.970 acciones y cerró a 7.600, tras subir 420 pesetas.

La última operación realizada sobre Azucarera tuvo lugar a mediados de abril cuando la sociedad británica han adquirió a Banesto su participación del 11 por ciento, por 4.500 millones de pesetas, con la intención de proceder a una reestructuración del sector europeo del azúcar.

El INI se desvinculará de los presupuestos del Estado en 1993

LEON, EFE.

El presidente del INI, Jorge Mercader, coincidió ayer con el ministro de Industria y Energía, Claudio Aranzadi, al señalar que el principal reto del grupo es su desvinculación financiera de los presupuestos del Estado para 1993.

Mercader dijo hoy en rueda de prensa que uno de los puntos que había centrado la atención de los presidentes fue el de tomar conciencia de que el INI está en el segundo ejercicio en el que las empresas que lo componen han arrojado beneficios y que se ha recorrido el 60 por ciento del camino de su autofinanciación.

Con sólo 10.000 Ptas. consiga el mismo interés que los que invierten miles de millones.

Bonos del Estado y Obligaciones del Estado.

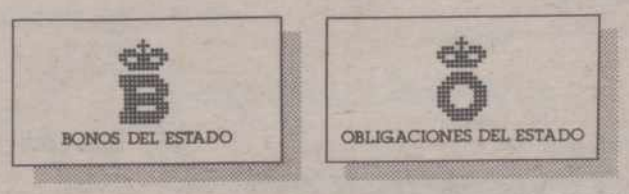

Para más información. Teléfono: 900-10 50 50.

M.C.D.2022

Alquileres

ALQUILO piso amueblado. Teléfono 747835.

RUSTIC alquila o vende naves, distintas superficies. 751544.

ALQUILO local oficina todos servicios, entreplanta San Lázaro. Tardes teléfono 746376.

ALQUILO local en Balmes, nave en finca. 742618.

SE ALQUILA oficinas muy céntricas, C/ Mayor esquina Patio Castaño. Tfno. 744523.

ALQUILO plaza garaje. Teléfono 748896.

ALQUILO piso amueblado. Teléfono 742931.

EN BENIDORM se alquila apartamento mayo y junio. Teléfono 747961.

ALQUILO casa molinera, 2 entradas, baño aseo. Venta de Baños. Teléfono 742351.

Automóviles

SANSE concesionario oficial FIAT LANCIA. Procedentes de cambio, seguimos con nuestra compra - venta de vehículos seminuevos. Disponemos stock seleccionado. María de Molina, 2. Tfno. 72 55 41.

"DASA" Distribuidores Agrícolas. Avenida de Cuba, 59 (carretera Villalobón). Teléfono 724935. Concesionario de turismos NISSAN. Disponemos coches segunda mano.

RITMO-65 CL, VA-9-H, único dueño, cuidadísimo, radiocasette. Pasada revisión. 225.000 ptas. (988) 746249.

VENDO Seat 131-1.600, buen estado. Teléfonos 745505 - 711750.

VENDO Fiat 1 Turbo. Teléfono 728600.

VENDO R-11 TXE, 50.000 Kms. Teléfono 726981.

PARTICULAR vende Opel Senator 3.000, inyección, automático, cierre centralizado de puertas y ventanas, aire acodicionado, piloto automático, equipo estereo y T.V. 1.100.000. 752265 y 740901.

Compras

COMPRO motobomba, 1'5 cv., y vendo garbanzos para siembra. 808433.

Enseñanzas

BUSCO profesor de Filosofía. Razón Avda. Miguel Primo de Rivera, 2-8º.

CLASES matemáticas EGB, 1º BUP, 1º FP, grupos reducidos. Teléfono 740884.

Fincas

SE VENDE solar en Dueñas, para 12 viviendas, muy económico. Teléfonos 711880 - 744609.

FINCAS MARCOS Manuel Rivera, 1. Teléfono 720760. Fincas de regadío en Grijota, 0'80 hectáreas, 1'61 hectáreas, 3'01 hectáreas, 5'61 hectáreas, 8'09 hectáreas, 9'99 hectáreas. Fincas de regadío en Husillos, 1 hectárea, 4'50 hectáreas, 5'10 hectáreas. Finca de regadío en Villamuriel, 16 hectáreas. Fincas de regadío en Cascón de la Nava, 16 hectáreas, 24'82 hectáreas. Finca de secano en Reinoso, 20 hectáreas. Huerta en el Camino de San Román, 2'51 hectáreas. Finca de regadío situada en el Camino de Besugueros, frente a los Agustinos, 9.000 metros. Fincas de recreo en la Carretera de Carrión, kilómetros seis, ocho y once, 5.000 metros. Fincas de recreo situadas junto a Grijota, 5.000 metros.

VENDO apartamento. Mogro. Pie de playa, 16 kilómetros Santander. Entrega inmediata. (947) 208326.

SE VENDE local montado para negocio, con existencias. Paseo Victorio Macho, 2. Teléfono 746256.

SE VENDE piso céntrico. Facilidades de pago. 751224.

INMOBILIARIA POLIS: Campaña de Verano-Vacaciones en el Cantábrico. Compra, alquiler. Piso, chalet o apartamento.

INMOBILIARIA POLIS: El local concreto que necesita su negocio, lo tenemos o se lo buscamos.

INMOBILIARIA POLIS: Pisos seminuevos, nuevas promociones, chalets adosados, apartamentos. Diversidad de precios.

POLIS, POLIS, POLIS: Siempre sirviendo a sus necesidades, en Plaza Mayor, 6. Teléfono 742949.

RUSTIC Venta o alquiler de locales comerciales en distintas zonas de la ciudad. Visítenos, le informaremos. 751544.

RUSTIC vende pisos de segunda mano en Diego Lainez, Doña Jimena, Menéndez Pidal. Teléfono 751843.

RUSTIC Venta de magníficos chalets, Tariego, S. Cebrián, Grijota y otras zonas. Teléfono 751544.

RUSTIC le ofrece pisos de nueva construcción en: Eras del Bosque, M.ª de Padilla, Diagonal. 751843.

VENDO finca 1.100 m.² a 10 Km. carretera Carrión, con chalet, 3 dormitorios, salón, bodega, terraza, piscina, árboles frutales, jardines, agua y luz. Teléfono 723186.

SE VENDE piso. Teléfono 722738, tardes.

CHALET adosado «San Telmo» 237 m2, 5 dormitorios, 4 baños/aseos, salón mármol, chiminea, sala de juegos, bodega, garaje 2 coches, jardín privado, TV satélite. Próxima entrega. Precio 20 M. Teléfono 701266.

SE VENDE casa en Villajimena. Teléfono 749083.

PARTICULAR vende piso duplex, centro. Estrenar. Teléfono 837278.

SE COMPRAN casas viejas con inquilinos o sin inquilinos. Teléfono 751544.

API INMOBILIARIA Venta naves en capital, y cerca, 1.200 m.² en adelante. Información en Martín Calleja, 9. Teléfono 747168.

API INMOBILIARIA vende chalet en construcción y seminuevos en capital, monte y pueblos. Estamos en Martín Calleja, 9.

API INMOBILIARIA vende pisos apartamentos, chalets, casas estudios, oficinas, entreplantas, locales, negocios, fincas, parcelas. Estamos en C./ Martín Calleja, 9.

API INMOBILIARIA Para ustedes tenemos lo mejor, pero no de valde. Negocios en activo, los mismos avalan su porvenir. Estamos en Martín Calleja, 9. Teléfono 747167 - 747168.

API INMOBILIARIA admite para la venta toda clase de inmuebles ya sean construcción, nuevos, viejos, centro, extrarradios o pueblos. También asesoramos. Estamos con ustedes en Martín Calleja, 9. Teléfono 747167.

Ganados y aves

VENDO mula. Teléfono 740382.

VENDO dos carneros churros. Delfín, Villarrobejo.

VENDO terneras. Teléfono 744688.

VENDO 3 carneros churros. Víctor Lorenzo, Lagunilla de la Vega.

Hospedajes

CASA particular admite señoritas para dormir. Teléfono 742004.

Maquinaria

GRADAS rotativas Kuhn y siembre sin dificultades. Tractores Zetor y Steyr, Automóviles Ford. Vehículos de Ocasión. Talleres Casares. Carrión. 880964.

SE VENDE empacadora nueva. Llamar teléfono 790530.

Préstamos

CONCEDEMOS préstamos, levantamos hipotecas. (91) 5779058.

Trabajo

TAPIZAMOS toda clase de muebles. Precios económicos. Teléfono 769079.

SE NECESITA aprendiza para coser. Teléfono 749709.

SE NECESITA chica. Teléfono 743357.

NECESITO chica llevar niño al colegio. Teléfono 750797.

SE NECESITA empleada de hogar fija. Teléfonos 711048 - 749054.

SE NECESITA chófer de carretera. Teléfono 730542.

SE NECESITA camarero/a. Restaurante La Campana, Osorno. Teléfono 817261.

NECESITO chico 16-17 años. Tienda congelados. Teléfono 750367.

SE NECESITA chica interna con experiencia, para Bilbao. (94) 4422376.

SE NECESITA asistenta de 9 a 3. Teléfono 743306. Llamar a partir de las 2.

NECESITO chica, Cardenal Cisneros, 35-3º C exterior.

ASISTENTA se necesita buenas condiciones, 50.000 pts., seguros, extras, mañana y tardes. Teléfono 747354.

SE PRECISA oficial de primera administrativo con conocimientos de informática y contabilidad, empresa FAYMASA. Teléfono 72 19 00

TRABAJE montando cuadros pequeños casa, proporcionamos materiales, recogemos producción, Decorhogar, Alfonso Católico, 1 Oviedo.

SE REPARAN tejados, albañilería en general. 776058.

NECESITO aprendiz de pastelería y comercio pastelería de 16 ó 17 años. 742512.

SE NECESITA aprendiza para coser. Teléfono 749709.

PARA MATRIMONIO solo, señora fija u horario a convenir. Mariano Prieto 1-3º F. Teléfono 710774.

SE NECESITA camarero/a. Restaurante La Campana, Osorno. Teléfono 817261.

SE NECESITA chica. Llamar de 2'30 a 3'30 y de 9 en adelante. 743297.

NECESITO empleada de hogar de 9 a 4, con informes. Teléfono 729774.

SE NECESITA asistenta de 9 a 5 con informes. No importa sueldo. Llamar de 2 a 5. Teléfono 747502.

SE NECESITA chica de lunes a viernes, de 6'30 a 10 tarde. Teléfono 722404.

SE NECESITA chica, mañanas. Teléfono 741940.

SE NECESITA asistenta. 720827.

SE NECESITA asistenta. Llamar tardes de 3 a 8. Teléfono 728897.

EMPLEADA de hogar, SERPAL tiene ofertas de trabajos que te pueden interesar. Teléfono 748626.

SE NECESITA chica fija. Teléfono 710496.

Traspasos

RUSTIC traspasa los mejores negocios de hostelería. Teléfono 751843.

POR NO PODER atender, se traspasa negocio o local solo, céntrico. Teléfono 730192.

TRASPASO o alquilo bar buena zona. Teléfono 743299.

Varios

CLINICA legal. Interrupción voluntaria del embarazo, planificación familiar. Centro Clínico El Bosque. (91) 2025945 - 2025946.

Vehículos

"DASA" Distribuidores Agrícolas. Avenida de Cuba, 59 (carretera Villalobón). Teléfono 724935. Concesionario de Tractores EBRO-KUBOTA. Disponemos de tractores de segunda mano.

SE VENDE tractor 90 cv. con pala hidráulica. Teléfono 790545.

Ventas

VENDO 2 perros de pastor. Villarmentero de Campos, Emilio.

VENDO perra Carea. Javi, Portillejo.

VENDO fotocopiadora. Teléfono 726780.

OCASION. Armarios 5.000, camas 2.000, frigoríficos 6.000, cocinas 4.000, dormitorios 10.000, tresillos 6.000, etc... La Manera Rosa. 750956.

VENDO alfalfa. Teléfono 810353.

VENDO galgos. San Antonio, 36.

VENDO cámara expositora, balanza electrónica, seminuevo, muy barato. Teléfono 751544.

VENDO caravana Benimar 4.000-L, totalmente equipada, 450.000 pts. Tfno. 842165.

M.C.D.2022

Muere un joven en Avila por sobredosis de heroína

Incautados 175 kilos de cocaína

Guisando (Avila), (EFE).- Un joven apareció muerto, en la localidad abulense de Guisando, en el interior de su domicilio, junto a una jeringuilla manchada de sangre, por lo que se supone que su fallecimiento ha podio ser provocado por una sobredosis de droga.

Según confirmaron en el Gobierno Civil de Avila, se trata de E.G.S., de 31 años, natural y vecino de dicha localidad abulense.

Con el fin de concretar las causas de su muerte, han sido enviadas muestras al Instituto Nacional de Toxicología, que emitirá el correpondiente informe una vez analizadas.

No obstante, según testimonios de vecinos y conocidos, el fallecido era adicto a las drogas, lo que lleva a suponer que la causa de su muerte puede haber sido debida a una sobredosis de heroína.

APREHENSION
DE 175 KILOGRAMOS
DE COCAINA EN ALARIZ

Orense, (EFE).- Un alijo de 175 kilogramos de cocaína, procedente de las Rías Bajas gallegas, ha sido aprehendido a las cuatro de la mañana en el interior de un automóvil, en una carretera comarcal próxima a la localidad orensana de Allariz, informaron fuentes del Servicio de Vigilancia Aduanera.

La mercancía, valorada en 1.750 millones de pesetas, aunque podría quintuplicar su precio en el mercdo, en función de su pureza, ya que habría supuesto unos 15 millones de desis, era transportada con destino a Madrid en el vehículo matrícula VA-8258-T, según fuentes del Servicio de Vigilancia Aduanera.

La aprehensión fue realizada por fuerzas de este Servicio del Ministerio de Economía y Hacienda y miembros de la Jefatura de Policía de Orense, con la colaboración del Grupo de Estupefacientes de la Policía Nacional.

En la operación fueron detenidos los vecinos de Cambados (Pontevedra) J.L.A.A. y B.V.D. ambos con antecedentes por contrabando de tabaco, señalaron las mismas fuentes.

Los detenidos pasaron a disposición del juez titular del Juzgado de lo Penal número 5 de la Audiencia Provincial de Orense.

Se presenta voluntariamente en la Audiencia un presunto homicida fugado de la cárcel

Barcelona, (EFE).- Juan José Espinosa Rodríguez, el presunto homicida de una anciana de Mataró, huido de la prisión Modelo el pasado 31 de marzo, se presentó voluntariamente el viernes pasado en la Sala de la Audiencia de Barcelona donde estaba señalado el juicio contra él, supo ayer EFE de fuentes judiciales.

Juan José Espinosa fue detenido en el mismo Palacio de Justicia donde apareció con muletas y la dos piernas enyesadas, acompañado por su abogado, burlando todos los controles de entrada a la Audiencia.

El juicio, sin embargo, no pudo celebrarse porque no se había citado a los testigos, ya que no se esperaba la presencia del acusado, que se rompió los dos talones de los pies al saltar en su huida el muro de 9 metros de altura de la Modelo.

Según ha explicado ayer la abogada del procesado, Irma Méndez Echrevarría, Espinosa decidió huir de la prisión "porque tuvo miedo" ya que se enfrenta a una petición fiscal de 30 años de reclusión por un delito de robo con homicidio, que presuntamente cometió en Mataró el 25 de junio de 1987.

A pesar de que en su huida el recluso se fracturó los dos talones, pudo subir a un taxi que, pasando por delante de la puerta principal del centro penitenciario, le trasladó al servicio de urgencias de la Residencia Sanitaria del Valle Hebron.

Espinosa permaneció ingresado en el hospital, sin que nadie lo reconociera como el preso fugado, hasta el día 2 de este mes. Al ser dado de alta, telefoneó a su abogada quien le aconsejó que se presentase voluntariamente porque en su condición de preventivo no podría ser acusado de quebrantamiento de condena.

El recluso pasó sin ser reconocido por el control policial de entrada a la Audiencia, pero al subir en el ascensor fue reconocido casualmente por un sobrino de la anciana a la que se le acusa de haber matado. "El familiar salió gritando del ascensor", según relató la abogada que acompañó a Juan José Espinosa.

Finalmente el procesado, cuyo juicio ha sido señalado para el próximo día 1 de junio, fue detenido sin ofrecer resistencia por las fuerzas de seguridad adscritas al Palacio de Justicia.

Irma Méndez denunció ayer que su cliente, a pesar de que tiene inmovilizadas las dos piernas por yeso "y padece dolores en los pies", está recluido en la sexta galería de la prisión Modelo sin que las autoridades penitenciarias atiendan su petición de que sea trasladado a la enfermería del centro.

Espinosa huyó de la Modelo acompañado por otros dos reclusos, Miguel Salmerón y Luis Martínez, aprovechando su condición de preso de confianza.

Martínez se entregó voluntariamente el día siguiente de la huida, ya que estaba pendiente de recibir la libertad condicional mientras que Salmerón, que cumplía una condena de 14 años, continúa en paradero desconocido, según informó la misma abogada.

Bangla Desh

32 muertos al agolparse en un reparto de dinero y ropa

Nueva Delhi, (EFE).- Al menos 32 personas murieron y más de cincuenta resultaron heridas ayer en la ciudad portuaria de Chittagong (Bangla Desh), al agolparse durante el reparto de dinero y ropa gratuita para celebrar el final del Ramadán, informó All India Radio.

Las víctimas, entre ellas numerosas mujeres y niños, se produjeron al avalanzarse unos diez mil mendigos sobre los artículos que se repartían.

La entrega de ropas y dinero en vísperas de la festividad Eid Al-Fitr, al concluir el mes de ayuno islámico, es tradicional en Bangladesh, donde un 80 por ciento de la población, que supera los 101 millones de habitantes, es musulmana.

Una anticuario detenido en Arévalo por vender objetos procedentes de robos

Arévalo (Avila), (EFE).- La Guardia Civil detuvo ayer en Arévalo al vecino y comerciante de esta localidad abulense F.S.P., como presunto autor de un delito de receptación de objetos robados, informó a EFE el Gobierno Civil.

Se trata de un anticuario en cuyo establecimiento entró una posible cliente que reconoció un taquillón de su propiedad que le había sido robado de su domicilio, situado en el pueblo de Padiernos, en octubre de 1989.

Esta persona denunció el hecho ante la Guardia Civil, que practicó la detención del anticuario.

El mueble ha sido devuelto a sus propietarios en calidad de depósito,

PRIMI-HUERTAS
Sorteo jueves, 26 Abril
4 - 7 - 20 - 24 - 25

TEMARIOS PERSONAL NO SANITARIO DEL INSALUD
B.O.E. 4-11-88

TEMARIOS OPOSICIONES A: ANEXO I
CELADORES, LAVANDERAS, PLANCHADORAS, PINCHES, LIMPIADORAS, PEONES, ALBAÑILES, CALEFACTORES, CARPINTEROS, CONDUCTORES, COSTURERAS, ELECTRICISTAS, FONTANEROS, JARDINEROS, MECANICOS, PELUQUEROS, PINTORES, TELEFONISTAS, FOTOGRAFOS, TAPICEROS Y OPERADOR DE MAQUINAS DE IMPRIMIR.
P.V.P. 1.800

TEMARIOS OPOSICIONES A: ANEXO II
AUX. ADMINISTRATIVOS, GOBERNANTAS, COCINEROS, DELINEANTES Y CONTROLADOR DE SUMINISTROS
P.V.P. 2.100

CUESTIONARIO DE PREGUNTAS DE TEST SOBRE TEMARIO Y CULTURA GENERAL
P.V.P. 2.100

Están a la venta en:
Librería DIARIO-DIA
C./ Mayor nº 67
Tlfno: 74 04 17 – Palencia

M.C.D.2022

La joven actriz rueda su última película, «La huella del crimen», una serie que se emitirá por TVE

AITANA SANCHEZ-GIJON:

«DESDE HACE SEIS AÑOS VIVO MAS ACELERADA QUE EN TODA MI VIDA, PERO NADA HA CAMBIADO EN LO FUNDAMENTAL DE MI»

«ME HA VENIDO TODO MUY RODADO, NUNCA HE TENIDO QUE BUSCAR TRABAJO NI TENER QUE PATEARME LAS PRODUCTORAS»

Mercedes CRUZ

La joven actriz Aitana Sánchez-Gijón rueda su última película, «El crimen de Perpingnan», bajo la dirección de Rafael Monleón, «un hombre con el que me está encantando trabajara», nos cuenta Aitana, «porque no deja ni un sólo cabo suelto, está pendiente del más mínimo detalle y, a la vez tiene la capacidad de improvisar e ir creando sobre la marha».

«Está siendo un rodaje muy inteso», continúa, «con muchas horas diarias de trabajo, así que se hace muy gratificante que alguien te dirija tanto y tan bien. Es la primera vez que vivo así un rodaje».

UNA HISTORIA DE AMOR Y LA CONSPIRACION DE UN CRIMEN

«El crimen de Perpingnan» será uno de los capítulos de la segunda entrega de «La huella del crimen», una serie emitida por TVE en 1985 y fue premiada en la Semana Internacional de Cine de Valladolid como «la mejor serie del año».

En esta película, Aitana interpreta a una joven, Ivette, que trabaja en una fábrica de muñecas y que «se enamora apasionadamente del jefe de personal».

-Cuéntanos, ¿en qué consiste tu papel?

-Cuando leí el guión me apasionó la historia porque fue un hecho real en el que una relación obsesiva entre dos personas, termina con el planteamiento de un crimen. Ivette es una chica humilde que, en su primer momento no quiere dar su brazo a torcer, pero que sufre continuamente el acoso sexual de su jefe, se enamora apasionadamente y termina siendo su secretaria, que es lo máximo a lo que puede aspirar.

«PIENSO HACER TATRO TODA LA VIDA»

Aitana comenzó su carrera como actriz hace tan sólo seis años, cuando actuó en la serie «Romanza final», pero su preparación ha estado precedida por una vocación que le ha llevado a prepararse a fondo y poder estar donde se encuentra ahora mismo, «en un equilibrio ideal entre el cine y el teatro».

-¿Como valorarías el tiempo que ha pasado desde que saliste por primera vez en la pequeña pantalla y la gran Pantalla?

-He vivido una evolución en la que he podido compaginar paralelamente el teatro y el cine, hasta llegar a un equilibrio bastante positivo e ideal. En un momento dado hice una elección de lo que quería hacer, y aquí estoy.

-Tras tu actuación en «El vengozoso en Palacio», con Marsillach, ¿Vas a hacer algo de teatro próximamente?

-Por ahora no tengo ninguna oferta, pero pienso hacer teatro toda la vida.

«LAS COSAS HAY QUE HACERLAS EN SU MOMENTO»

-¿Qué pasó con la carrera de Filología que estabas estudiando?

-Lo dejé en sugundo curso porque era incompatible con mi trabajo. Aún no sé si he cerrado o no una puerta, pero las cosas hay que hacerlas en su momento y ahora prefiero una dedicación plena como actriz.

-¿Cómo te explicas la rápida subida que has experimentado en el mundo del cine?

-La verdad es que me ha venido todo muy rodado, muy fácil. No he tenido que ir buscando trabajo, ni patearme las productoras. Pero no por haberlo tenido más fácil me lo tomo más a la ligera, sino que valoro mucho lo que hago, sin olvidar que el factor suerte ha influído mucho en mi caso.

-Creo que eres una de esas personas que se han metido en una profesión por vocación y que siempre has intentado prepararte lo mejor posible...

Aitana Sánchez-Gijón

-Sí. Antes de mi primera prueba dí muchas clases de teatro, en talletes... No he cursado la Escuela de Arte Dramático, pero siempre he intentado meterme en cursillos que consideraba interesantes.

«NADA HA CAMBIADO EN LO FUNDAMENTAL DE MI VIDA»

-¿Te gustaría ser una de esas actrices que pueden con todo o casi todo, como facetas de bailarinas o cantantes?

-Tengo una formación de baile y canto muy básica, nada completa, pero no soy como Concha Velasco, por ejemplo. Me encantaría, pero hace falta mucho más que el único deseo. Ojalá pudiera.

-¿Ha cambiado mucho tu vida desde que comenzaste a trabajar?

-Vivo más acelerada desde hace seis años, estoy muy integrada en mi trabajo, pero nada ha cambiado en lo fundamental de mi vida. Mi relación con la gente de siempre, con mi familia... Sigo siendo la misma persona normal de antes.

-¿Tienes muchos admiradores?

-Hombre, siempre se recibe alguna carta en el teatro, cuando haces cine es más difícil que te escriban. También se reciben flores en el camerino y, la verdad, es algo precioso. Pero no soy excesivamente popular porque, cuando voy por la calle, no me reconocen.

-¿Así que te gusta pasar desapercibida?

-Claro, de hecho, cuando salgo en alguna foto publicada, en la que estoy toda maquillada porque acabo de trabajar, me fastidia bastante porque no tiene nada que ver con mi verdadera imagen, que es mucho más sencilla y normal.

CRUCIGRAMA

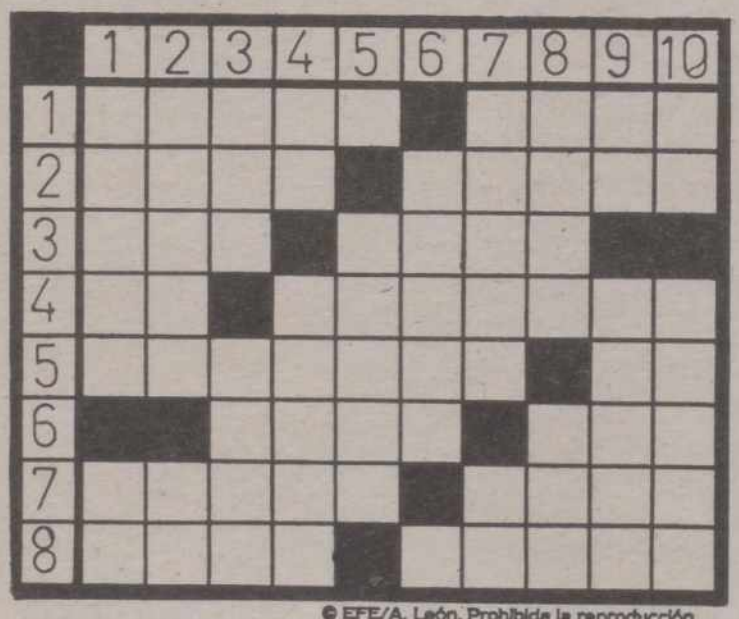

© EFE/A. León. Prohibida la reproducción.

HORIZONTALES: 1: Hacha grande para cortar. Callado. 2: Rezan. Familiarmente; aragoneses. 3: Igualdad en una superficie. Mueble. 4: (al rev.) Letra griega. Río de Inglaterra. 5: Avión capáz para transportar varios viajeros. Quinientos uno. 6: (al rev.) Cubre. Río ruso. 7: Cabestro, ronzal. Vara gruesa y larga. 8: Utilizar. Bollo hecho de harina y agua, sin cocer, para cebar las aves.

VERTICALES: 1: Ciudad española. Símbolo químico del rutenio. 2: Miel virgen. Campeón. 3: Fluido aeriforme. Parte secundaria de un árbol. 4: Número. Chocar. 5: Consonante. Perfecto. 6: Elefante fósil de la época caternaria. Número romano. 7: Nombre de varón. Repetido; ser querido. 8: Casco o pezuña (pl.) Yunque de platero. 9: Nota musical. Figura de falsa deidad. 10: Símbolo químico del osmio. Nombre de varón.

SOLUCIONES A LOS PASATIEMPOS DEL DIA ANTERIOR

AL CRUCIGRAMA

HORIZONTALES: 1: Pesar. Mole. 2: Idos. Citar. 3: Tul. Sota. 4: Oc. Melanda. 5: Navidad. Oc. 6: Eras. Ola. 7: Canal. Alas. 8: Adán. Clero.

VERTICALES: 1: Pitón. Ca. 2: Educa. Ad. 3: Sol. Vena. 4: As. Miran. 5: R. Sedal. 6: Colas. C. 7: Mitad. Al. 8: OTAN. Olé. 9: La. Dolar. 10: Er. Acaso.

M.C.D.2022

Cristina Morató, la intrépida reportera de «A mi manera»

Cristina Morató, la intrépida reportera de "A mi manera", continúa en el programa de la tarde tras la marcha de Jesús Hermida. Cristina, que tiene 28 años, es una mujer que, además de guapa, rezuma simpatía por todos los poros de su piel. A pesar de eso, la periodista se mantiene soltera y sin compromiso.

–Es que con la vida que llevo nadie me aguanta más de tres meses seguidos, nos dice.

–¿Eres una mujer a la que le gusta el riesgo?

–No exactamente, me gusta hacer las cosas raras, vivir la vida a tope, pero no es que busque el riesgo. Lo que sí te digo es que lo que no soportaría sería estar trabajando en una redacción durante ocho horas seguidas. Necesito sentirme viva.

–Pero no dirás que el subir en globo, pilotar un ultraligero, o tirarse de un puente no tiene cierto riesgo...

–El riesgo en este caso es muy limitado puesto que cuento a mi lado con unos excelentes asesores. Yo no me tiro de un puente si el experto de turno no me garantiza que no me voy a pegar la torta contra el suelo.

–Sin embargo, en una ocasión y con el alcalde de Barcelona acompañándote, estuvisteis a punto de sufrir un accidente cuando sobrevolabais la Ciudad Olímpica.

–Sí, llegamos a tocar el suelo pero no fue más que un pequeño susto para todos. De todas formas, prometo que nunca más haré una entrevista en un aparato de esos, sobre todo para evitar problemas.

–¿Desde cuándo te gusta esta clase de periodismo?

–Desde siempre. Cuando tenía veinte años me marché de casa con un amigo y nos fuimos a realizar un reportaje entre la frontera de Honduras y Nicaragua. Cuando estábamos instalados en el lugar apropiado para realizar las fotos, desde una torre de control comenzaron a dispararnos. Las balas no pasaban rozando, por mucho que gritábamos que éramos periodistas. Cada vez que lo recuerdo me da un escalofrío porque la verdad es que estoy viva de milagro.

Paco Torrente

PROGRAMACION TV

VIERNES, 27

1.ª CADENA

17,50 Avance Telediario
17,55 Las aventuras de Peter, cola de algodón
18,20 Plastic
(Rep. en TVE-2: Lunes 30, a las 9)
19,20 Un rato de inglés
(Rep. en TVE-2: Domingo 29, a las 8,30 y martes 1, a las 8,30)
19,50 Con las manos en la masa
(Rep. en TVE-2: Sábado 28, a las 9,30)
20,15 Informativos Territoriales
20,25 Conexión con la programación nacional
20,30 Telediario-2
21,00 El Tiempo
21,08 La forja de un rebelde
"La llama" (1.ª parte)
22,55 ¡Viva el espectáculo!
(Rep. en TVE-1. Sábado 28, a las 7,45)
00,25 Telediario-3 y Teledeporte

PROGRAMACION DE MADRUGADA

01,00 Clásicos en blanco y negro
"El proceso", 1962, 105'
Dirección: Orson Welles, Anthony Perkins, Romy Schneider, Jeanne Moreau, Elsa Martinelli, Akim Tamiroff, Madeleine Robinson

02,45 Jazz entre amigos
"George Benson"
03,45 El precio justo
(Repetición)
05,15 Documentos TV
(Repetición)"
06,15 Arte y artistas flamencos
(Repetición)
06,45 Hablando claro
(Repetición)
07,15 El mundo del caballo
(Repetición)
07,45 ¡Viva el espectáculo!
(Repetición)

2.ª CADENA

15,30 Vuelta Ciclista a España
17,00 Sesión de tarde:
"Fulano y Mengano", 1955, 82'
Dirección: Joaquín Luis Romero Marchent
Aventuras y desventuras de Udosio y Carlos, que acaban de salir de la cárcel tras ser reconocida su inocencia. Intentan abrirse camino con atracos y robos frustrados. Pero un día conocen a Esperanza...
18,25 Toros
Feria de Sevilla
Corrida perteneciente a la Feria de Abril, en la que se lidiarán toros de Torrestrella, para los diestros:
–Curro Romero
–Joselito
–Miguel Báez "Litri"
Realización: Juan ramón Mediavilla
Comentarista: Fernando Fernández Román
19,30 Cerca de las estrellas
–Golf
Open de España
En diferido desde el Club de Campo de Madrid
–Ciclismo
Vuelta Ciclista a España
Resumen
22,00 Noticias-2
22,30 A través del espejo
01,30 Arte y artistas flamencos
(Rep. en TVE-1: Sábado 28, a las 6,15)
02,00 Despedida y Cierre

SABADO, 28

1ª CADENA

PROGRAMACION MATINAL

09,10 Se ha escrito un crimen
"Muerte al atardecer
10,00 Los contamimalos
"Polvo al polvo"
10,25 Sopa de gansos
10,55 Avance Telediario
11,00 No te lo pierdas
(Nuevo en emisión)
–Pista de estrellas
13,00 Viva la ciencia
(Nuevo en emisión)
Dirección, guión y presentación: Manuel Toharia
13,30 Parlamento
14,30 Sábado revista
15,00 Telediario fin de semana
15,30 El Tiempo
15,35 La loca Academia de Policía
"Adelante perros"
16,05 Primera sesión
"La batalla de Inglaterra", 1969, 127'
18,20 Rockopop
(Rep. en TVE-1. Domingo 29, a las 7,15)
19,35 Loco de remate
"El zorro que vio demasiado"
20,30 Telediario fin de semana
21,00 El tiempo
21,08 Informe Semanal
22,15 Sábado cine
(A las 22,25) *"Cuando llega la noche"*, 1985, 111'
Dirección: John Landis
Intérpretes: Jeff Goldblum. Michelle Pfeiffer, Irene Papas, Vera Miles, Paul Mazursky, Kathryn Harrold, David Bowie, Roger Vadim
02,15 Música N.A.
03,00 Pero... ¿Esto qué es?
(Repetición)
04,10 El martes que viene
(Repetición)
05,20 Hablemos de sexo
(Repetición)
06,05 Tendido cero
(Repetición)
06,50 Entre líneas
(Repetición)
07,15 Rockopop
(Repetición)

2.ª CADENA

7,45 Carta de ajuste
7,59 Apertura
8,00 Con tu cuerpo
8,15 La edición científica
8,40 Cursos de idiomas
9,35 Con las manos en la masa
(Repetición)
10,05 Klip (Repetición)
11,00 Vía Olímpica
–Baloncesto femenino
Primer partido del Play-off final
12,30 Concierto de la Orquesta Sinfónica y Coro de RTVE
14,30 Ultimas preguntas
"Enseñanza: asignatura pendiente"
15,00 Estadio-2
15,30 –Ciclismo
Vuelta Ciclista a España
Final de la etapa del día: Almería-Sierra Nevada
16,30 –Golf
Open de Madrid
En directo desde el Club de Campo de Madrid
18 –Balonmano
Recopa de Europa
Semifinal. Partido de ida
Teka-Ceszprem (Hungría)
En directo desde el Pabellón de Santander
20,15 –Baloncesto
Real madrid-Ram Juventud
En directo desde el Palacio de los Deportes de la Comunidad de Madrid
22,00 Fuera de serie
23,00 El autoestopista
"Fiebre en la cabaña"
23,25 Estadio-2
–Billar
Copa Presidente
En diferido desde Madrid
–Ciclismo
Vuelta Ciclista a España
Resumen
–Motor
02,00 Despedida y cierre

DOMINGO, 29

1ª CADENA

PROGRAMACION MATINAL

08,20 El fugitivo
09,05 Los mapaches
"Soplo del pasado"
09,30 Compañeros
10,00 El Día del Señor-Santa Misa
Retransmisión de la Santa Misa desde la parroquia de Santa María Magdalena en Dos Hermanas (Sevilla)
11,00 Avance Telediario
11,05 Concierto
"Murray Perahia interpreta a Beethoven"
12,05 Pueblo de Dios
"América, 500 años de fe": ...Y en Costa Rica, paz...
12,35 Campo y mar
13,05 El salero
(Rep. en TVE-2: Martes 1, a las 9)
14,00 Nuestra Europa
"Divorciarse en Europa"
14,30 Domingo revista
15,00 Telediario fin de semana
15,30 El Tiempo
15,35 Calimero
16,05 La comedia
"La gran familia", 1962, 100'
Dirección: Fernando Palacios
17,50 Dibujos animados
"Merrie Melodies": Pancho Vainilla
18,10 Juego de niños
18,40 Alf
"El catarro"
19,05 Waku Waku
19,35 Doce del patíbulo
"El decimotercer hombre"
20,30 Telediario fin de semana
21,00 El Tiempo
21,08 En portada
21,55 Domingo Cine
"Ladrones en la noche"
1984, 92'
Dirección y guión: Samuel Fuller
Intérpretes: Veronique Jannot, Boby di Cicco, Victor Lenoux, Stephane Audran
23,40 Avance Telediario
23,45 Ballet
"El corsario"
01,15 Despedida y cierre

2ª CADENA

7,45 Carta de ajuste
7,59 Apertura
8,00 Con tu cuerpo
8,15 Por el ancho mundo
"El triángulo del opio"
8,45 Cursos de idiomas
10,00 Los Picapiedra
10,25 Cine para todos
"Hércules en Nueva York", 1970, 92'
Dirección: Anrthur A. Seidelman
Intérpretes: Arnold Schwarzeneger, Arnold Stang, Deboran Loomis, James Karen
12,00 Domingo deporte
–Baloncesto NBA
13,30 –Golf
Open de España
En directo desde el Club de Campo de Madrid
15,30 –Ciclismo
Vuelta Ciclista a España
Final de la etapa del día: Loja-Ubrique
17 –Billar
Copa Presidente
En directo desde Madrid
–Hockey sobre hielo
Campeonato del Mundo
En diferido desde el Pabellón de Berna
–Motociclismo
Campeonato del Mundo Superbikes
En diferido desde el circuito de Hungagoring
Resumen
–Atletismo
Marathon Madrid
Reportaje
18,30 Kung-Fu
"Los pastores"
19,25 Dos cadenas para ti
20,00 El precio justo
(Rep. en TVE-1: Sábado 5)
21,30 Estudio Estadio
–Resúmenes de los partidos de fútbol del Campeonato Nacional de Liga
–Ciclismo
Vuelta Ciclista a España
Resumen
00,00 Tiempo de creer
"Felicidad Israel"
00,15 Filmoteca-2
"El desertor", 1988, 113'
Dirección: George Korral y Christos Voupouras
Intérpretes: Stelios Mainas, Leónidas Nomikos, Toula Stathopoulou, Stelios Pavlou, Giorgos Yannopoulos, Stelio Reppas
–V.O. con subtítulos en castellano
02,10 Despedida y cierre

M.C.D.2022

Lotería primitiva

344 millones para un solo acertante

Madrid, (EFE).

Con el 90 por ciento de los boletos escrutados del sorteo de la Lotería Primitiva había aparecido un sólo máximo acertante, que selló su boleto en Alicante, y que, si no aparecen más, cobrará 344 millones de pesetas, informó el Organismo Nacional de Loterías.

De segunda categoría -cinco aciertos y el complementario- han aparecido ocho, quienes percibirán, si no aparecen más, 16.161.000 pesetas, mientras que los de cinco cobrarían 750.000, los de cuatro, 17.000, y los de tres, 1.250 pesetas.

Nueve robotsaurios en Madrid

Madrid, (EFE)

Nueve gigantescos dinosaurios robotizados, réplica exacta de los que poblaron nuestro planeta hace 200 millones de años, componen la exposición que estos días se termina de montar en el Museo Nacional de Ciencias Naturales (MNCN) y que se inaugurará el próximo mes de mayo.

La exposición, que permanecerá abierta hasta enero de 1991, se articula en dos partes: una recrea el entorno en el que vivían los dinosaurios y pretende acercar a los visitantes a la naturaleza y forma de vida de estos gigantes del pasado, y la otra completa la compresión de estos pobladores primitivos con copias de esqueletos de auténticos saurios.

Bombas de droga.- MEDELLIN (COLOMBIA).- Un miembro de la Cruz Roja y residentes de Medellín observan el cadáver de una de las 10 personas que resultaron muertas, tras la explosión de una bomba, accionada por control remoto, que destrozó un camión en el que viajaban policías de una unidad especial. La bomba causó daños a otros vehículos y destruyó algunas casas del area residencial donde estalló. El atentado ha sido reivindicado por los barones de la droga. (TELEFOTO EFE-Reuter)

«Escandalo secreto»

Mónica Vitti lleva a Cannes su primera película como directora

Roma (EFE).-La actriz Mónica Vitti presentó a la prensa el primer filme que realiza como directora, "Scandalo segreto" (Escándalo secreto), que interpreta ella misma junto al actor estadounidense Elliot Gould, y que inaugurará la sección "Opera Prima" en el próximo Festival de Cine de Cannes.

"Es una película que nació de una necesidad, la de ser sincera conmigo misma a toda costa", dijo Vitti, de 59 años, que debutó en el teatro en 1953, y que entre 1959 y 1962 realizó a las órdenes de Michelangelo Antonioni la trilogía que la convirtió en una actriz internacional: "La aventura", "La noche" y "El eclipse".

"Scandalo segreto" narra la historia de una mujer cuya vida se transforma después de que un amigo le regala una cámara de video que filma cada minuto de su existencia.

"Esta mujer se encuentra así frente a sus fracasos, a la destrucción absoluta de lo que creía que era su tranquilidad cotidiana, construida a través de lo que creía era una vida aparentemente serena", añadió Vitti.

Para Mónica Vitti el cine "es una terapia que ayuda a vivir", tanto cuando se interpreta como cuando se convierte en una actividad puramente creativa.

Producida por Roberto Russo, la película cuenta también con la interpretación de Catherine Spaak y Pietro Vico.

Durante la conferencia de prensa, Mónica Vitti dijo que estaba segura de una sola cosa: "este es mi primer y último filme como directora porque, entre otras cosas, haciéndolo, he descubierto que lo único que me interesa es interpretar hasta el fin de mis días".

La actriz añadió que "Scandalo segreto" no es "una autobiografía, aunque naturalmente creo que podría reconocerme en algunos aspectos de la personalidad de la protagonista".

En su opinión "se trata de una mujer que refleja la imagen de tantas mujeres cuyo mundo interior y exterior no va más allá de la frontera delimitada por las paredes de su casa".

Japón

Perfumarán cerdos para que no los huela el emperador

Tokio, (EFE).

La Prefectura de Nagasaki se gastará 45.000 dólares para neutralizar el hedor de 3.100 cerdos en una granja de la isla de Kuyshu contigua a un campo que visitará el Emperador Akihito en mayo próximo, informó el periódico «Asahi».

Tras estudiar varias medidas para preservar el olfato real de los olores despedidos por estos animales, las autoridades locales optaron por esparcir serrín en el suelo de las pocilgas próximas a un campo en el que se celebrará una ceremonia con motivo de una pequeña repoblación forestal a la que asistirán el Emperador y su esposa.

La dirección de la cooperativa que administra la granja se quedó perpleja al principio ante esta propuesta pero accedió más tarde a la petición, aunque otros ciudadanos han cuestionado la operación de perfumar las pocilgas, según el periódico.

Kei Utano, granjero de la Prefectura de Nagaski, opinó que la decisión de neutralizar el hedor porcino pondrá en ridículo al público en lugar de considerarse como una acción cómica y excesiva del municipio.

Aunque prefieren estar casadas

Las mujeres estadounidenses están frustradas con los hombres

Nueva York (EFE).-Las mujeres estadounidenses están cada vez más hartas de los hombres, a los que consideran ególatras, perezosos, mezquinos e interesados prácticamente sólo por el sexo.

Así lo indica un sondeo realizado por la organización Roper, que revela que el abismo entre los dos sexos se ha ampliado desde 1970, año en que se realizó una encuesta similar.

Pese a esa opinión poco halagüeña sobre el hombre, la abrumadora mayoría de las mujeres (nueve de cada diez) cree que es mejor estar casada que soltera.

"La mayoría de los hombres, cuando ven a una mujer, piensan de inmediato en cómo estarían con ella en la cama", respondieron, al ser preguntadas por su opinión del sexo opuesto, el 54% de las 3.000 mujeres que participaron en la encuesta.

Hace 20 años, sólo un 41% respondió así a esa pregunta.

A juicio de un 55% de las encuestadas (frente a un 49% en 1970), "la mayor parte de los hombres considera necesario para su propio ego rebajar a las mujeres", y para un 42%, el hombre es "básicamente egoísta y egocéntrico".

De hecho, según un 58%, casi todos los hombres piensan que "sólo importan sus propias opiniones sobre el mundo".

A la gran mayoría de los hombres sólo les interesa su trabajo y vida fuera del hogar, y "prestan poquísima atención a lo que ocurre en su casa", dijeron un 53% de las entrevistadas.

Después del dinero, el mayor motivo de resentimiento es la falta de cooperación masculina en los quehaceres domésticos, algo que cobra creciente importancia con la amplia presencia femenina en el mundo laboral.

De hecho, seis de cada diez mujeres dijeron que hacer frente simultáneamente al trabajo y a la vida familiar supone para ellas "mucha tensión", y un porcentaje casi igual confesó sentirse culpable por estar tanto tiempo fuera de casa debido a sus obligaciones profesionales.

Pese a ese panorama negativo, las mujeres reconocieron que se han hecho progresos en cuanto a igualdad de salarios, acceso al mundo laboral y aceptación en cargos políticos.

Los autores de la encuesta atribuyeron buena parte del aumento del descontento de la mujer con el hombre al hecho de que las expectativas femeninas han subido al tiempo que las mujeres se volvían más independientes.

M.C.D.2022